BIBLIOTECA DEL BANCO CENTRAL DE BOLIVIA

BIBLIOTECA DEL BANCO CENTRAL DE BOLIVIA

Aproveche la LIQUIDACION!! de GRANDES REBAJAS! Manaco

BOMBA Manaco LIQUIDA! DEL 9 AL 29 DE OCTUBRE. VISITE LAS TIENDAS: LA PAZ - COCHABAMBA - ORURO - STA. CRUZ


# PRESENCIA

MATUTINO FUNDADO EL 28 DE MARZO DE 1952
AÑO XXIV - Nº. 6.250 - LA PAZ, BOLIVIA, MIERCOLES 29 DE OCTUBRE DE 1975 12 PAGINAS $b. 2.00
AÑO DEL SESQUICENTENARIO


### Después de leve recuperación

# Vuelve a empeorar salud de Franco

## Persiste "extrema gravedad" de su estado

..MADRID MIERCOLES 29 (AP).- El general Francisco Franco descansa con tranquilidad, aunque persiste la extrema gravedad, comunicó a las 0500 horas (2300EST) las autoridades civil y militar del Jefe del Estado español en el Palacio del Pardo.

El comunicado dice: "no se han registrado modificaciones en la situación clínica de Franco desde el último parte. El Jefe del estado descansa con tranquilidad, aunque se mantiene la extrema gravedad".

El general Francisco Franco, al borde de la muerte por una serie de ataques cardíacos, que en estado de extrema gravedad, pero dentro de las crisis ha logrado superar una parálisis intestinal y se mejora de una hemorragia gástrica, según dijeron esta madrugada fuentes allegadas al palacio.

A las 2.00 de la madrugada (0700 EST) el Palacio del Pardo anunció que el estado clínico de Franco seguía siendo de "extrema gravedad" a raíz de la caída que sufrió el martes al golpearse un coágulo intestinal.

A esa hora el equipo de médicos de Franco se retiró, según dijo, aparentemente habiendo hecho todo lo que era posible hasta entonces.

Uno de los doctores dijo que el general abrió los ojos brevemente y lloró cuando se le puso el manto de la Virgen del Pilar, patrona de España.

Franco ha controlado el destino de la nación desde la guerra Civil de 1936-39.

El Arzobispo de Zaragoza Pedro Cantero Cuadrado llevó el manto a Franco que estaba postrado de su familia, dijo el doctor, y agregó que Franco había pedido ver el manto cuando se preparó lo visitó ayer.

El sábado pasado se le administraron los últimos sacramentos de la Iglesia Católica.

Su recaída tomó a la nación por sorpresa. Un anuncio anterior había dicho que mejoró lo suficiente para tomar desayuno.

La muerte parecía inminente para el pequeño, pero enérgico general, que soprendió a sus médicos nace apenas 48 horas sobrevivir un ataque cardíaco el décimo día de su dolencia. Los doctores no indicaron si Franco estaba consciente, condición que señalaron con regularidad cuando parecía que empeoraría.

Su estado general ha empeorado durante las últimas horas", dijo el equipo de 13 médicos en su nuevo informe.

Tras la recaída de Franco tomó a la nación por sorpresa después de los últimos informes decían que el autoritario líder había conversado con sus nietos, había pedido más comida y había desayunado hoy.

La televisión del gobierno interrumpió una película para dar el nuevo informe médico pesimista sin comentarios.

En cambio en la condición de Franco ocurrió mientras los líderes del gobierno consideraban una transferencia temporal del poder al heredero escogido por el general y próximo rey de España, el Príncipe Juan Carlos de Borbon.

El Primer Ministro Carlos Arias Navarro, figura clave en cualquier transferencia de poder, se trasladó al palacio minutos antes de que se informara la reacaída de Franco.

El fallecimiento de Franco, que condujo a la nación a una sangrienta guerra civil de tres años en una "cruzada contra el comunismo", luego tomó el poder después de ganar en 1939, transferiría automáticamente el poder al príncipe. También evitaría el complicado proceso constitucional de declarar a Franco incapaz físicamente de conducir el destino del pueblo.

Hoy, en contraste a crisis previas desde que Franco cayó enfermo con gripe hace once días, no hubo visitas urgentes de funcionarios gubernamentales al palacio en las afueras de Madrid. La radio gubernamental siguió tranmitiendo su programación regular a pocos minutos de anunciarse la recaída.

**PREOCUPACION**

**MADRID, (AFP).**- La actividad nocturna de Madrid terminó hoy más temprano que de costumbre, hecho atribuido al último informe médico sobre la salud del general Francisco Franco.

Cines y restaurantes cantaron con menor clientelaque en días anteriores, y las boites, tablados flamencos y cafés-concierto optaron por cancelar su espectáculo de las 01H.30 (00.30 GMT) de la madrugada.

Debido al escaso público presente.

Los pocos grupos de paseantes que permanecían después de media noche en el centro de Madrid estaban constituidos por extranjeros en su mayoría, poco enterados de lo que ocurre en el Palacio del Pardo.

La custodia de los edificios públicos se mantiene dentro de los niveles normales, y sólo llaman la atención algunas oficinas iluminadas en el Ministerio de Información donde parte del personal se mantiene en guardia limitada.

De todos modos, se descarta que los madrileños conozcan inmediatamente la noticia del deceso, si ocurre durante la madrugada, porque no hay previsto un mecanismo con amplitud suficiente para dar el tono que oficialmente se pretenda dar al acontecimiento mientras las ediciónes matutinas de la ciudad han postergado hasta los límites posibles la hora de cierre, y en algunos casos se alistan suplementos especiales con la historia de Franco preparados desde el domingo pasado.

**ANIVERSARIO**

**MADRID, 28 (AP).**- Hoy se cumple el trigésimo séptimo aniversario de la muerte, durante la Guerra Civil, española, del aviador, coronel Ramón Franco Bahamontes, hermano del general Franco.

El coronel Franco se estrelló, cayó con su avión en el Mediterraneo poco después de haber despegado para bombardear el puerto de Valencia.

Hermano predilecto el general Franco, Ramón fue el héroe del "Plus Ultra", el hidroavión con el que, en compañía de del capitán Ruiz de Alda, el teniente Durán y el mecánico Rada cruzó el Atlantico desde el Puerto de Palos, Huelva, a Buenos Aires en 1926.

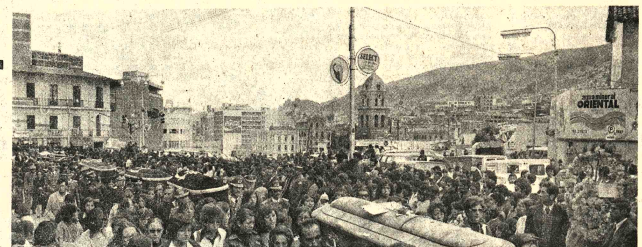

## Pesar en el sepelio de las víctimas de Tomonoco

En un marco de profunda consternación y pesar, se realizó ayer en la tarde el sepelio de las víctimas del accidente ocurrido en la colonia de Tomonoco, el lunes último,

Desde las 14 horas, comenzaron a llegar hasta los salones del Círculo Militar los catafalcos de las víctimas que fueron velados en residencias particulares. En el mismo Círculo Militar, desde la noche anterior se velaron los restos de las familias Castellón, Guachalla, Tte. Monasterios (que en horas de la mañana fue trasladado hasta Roboré), familia Uriona y Mercado. En la Plaza Murillo se hallaban apostados los efectivos del Regimiento Ingavi 4 de caballería, el Politécnico Militar de Aeronáutica, los Jefes y Oficiales de los Estados Mayores de Fuerza y bandas de música.

El ingreso al Círculo Militar, a medida que se acercaba la hora del sepelio, se hizo casi imposible, ya que los asistentes rebasaron tanto las instalaciones del salón y sus dependencias como los cordones de seguridad que habían impuesto los cadetes del Colegio Militar de las FF.AA. de la Nación.

Para albergar a los catafalcos se utilizaron todas las instalaciones del Círculo Militar, además del salón principal, donde los deudos manifestaban su congoja por la desaparición de los seres queridos.

A las 15 y 25 el, Rvdo. padre Mario Lezanna, Capellán de las FF.AA. ofició una misa de cuerpo presente. A las 15 y 50, ingresó el Presidente de la República, acompañado por su esposa, Ministros de Estado, Comando Conjunto de las FF.AA., autoridades militares y civiles del Departamento . El Primer Mandatario, al concluir el oficio religioso recibió el pésame de los Embajadores asistentes a esta ceremonia.

Además, asistieron representantes de los trabajadores constructores, fabriles, gastronómicos ferroviarios y gremiales, que se hicieron presentes al Círculo Militar con coronas de flores.

A las 16 horas, se inició el traslado de los catafalcos hasta los vehículos(camiones caimanes del Ejército, camionetas de la FAB y particulares, así como de las Empresas de Pompas Fúnebres). Una vez concentrados todos los catafalcos a lo largo de la Plaza Murillo convergiendo hacia la calle Comercio, se pronunciaron dos discursos. El primero, a nombre del gobierno, fue el del Ministro de Defensa Nacional, Gral. Brig. René Bernal Escalante: "El Supremo Gobierno de la Nación encomienda a mi persona -dijo- la difícil misión de traer a este fúnebre y trágico acto el homenaje póstumo de la nación y particularmente de las FF.AA. cuyas filas se ven enlutadas por el fatal accidente de Tomonoco, donde fallecieron tantos miembros de la familia militar. Este vacío deja en nuestras almas una honda consternación y vengo a rendir el fervoroso homenaje, como una ofrenda de respeto y angustia ante los despojos de los camaradas y familiares".

A su vez, el Comandante del Regimiento Lanza, Cnl. Alfredo Villarroel, dijo que "un dolor profundo que no era posible explicar embargaba a los componentes del Ejército y en particular a los del Regimiento Lanza; expresó su consternación por la muerte irreparable de oficiales jóvenes ", que deseaban el engrandecimiento de la Patria y de su Regimiento".

Finalmente, el cortejo fúnebre se inició en las puertas del Círculo Militar y recorrió las calles Comercio hasta la plaza Pérez Velasco, donde el Presidente y sus Ministros despidieron a la columna de féretros.

En un carro caimán, los restos del Tte. José Castro Cuéllar, su esposa e hijos fueron trasladados hasta la ciudad de Oruro, para su sepultura.

# Arrecia guerra civil en Líbano

## Beirut se ha convertido en gigantesco campo de batalla

..BEIRUT, 28 (AFP) - El recrudecimiento de los combates en cuatro barrios céntricos de esta capital fue confirmado en su boletín de medianoche (22.00 GMT) por radio Beirut.

En tanto se combate con diversa intensidad en una veintena de barrios beirutíes, los bandos enfrentados emplean morteros, lanzacohetes y armas automáticas pesadas en los barrios de Kantari, Ain Mreisse, Jetaui y Nabaa, añadió la radio.

**COMBATES**

**BEIRUT, 28 (AFP)** - La capital libanesa era este mediodía un devastado campo de batalla, donde nadie podía garantizar la seguridad a nadie, en tanto los dirigentes seguían impotentes para contener la guerra civil ya desatada.

Pocos creían aquí que la última fórmula lanzada por el Primer Ministro Rachic Karame, al designar una comisión nacional de nueve miembros que incluye a los mideres de los grupos que se enfrentan por las armas, consiga revertir una situación insostenible.

**INCENDIO**

**BEIRUT, 28 (AP)** - Combatientes cristianos que tratan de desalojar a francotiradores musulmanes de un edificio de oficinas sin terminar comenzaron en torno al conjunto de hoteles del centro de la ciudad y prendieron fuego al hotel de la cadena Holiday Inn de 500 habitaciones.

La embajada de los Estados Unidos emplazada al borde de la zona de batalla, fue blanco de varios disparos. Los funcionarios norteamericanos y sus familias se congregaron en un hotel junto al mar, en el sector sur, el más seguro de la capital.

Los familiares fueron trasladados hasta el hotel o llevados en un convoy de automóviles hasta el aeropuerto, para su evacuación.

El vocero de la embajada dijo que no se sabía con certeza si los diplomáticos norteamericanos estarían en condiciones de trabajar en el edificio de la misión.

La batalla en el centro de Beirut provocó también el incendio de dos edificios en un sector de clubes nocturnos de la playa, cerca del hotel Holiday Inn.

Los bomberos no pudieron llegar a ninguna de las zonas debido a la intensidad del fuego de ametralladoras, cañones, morteros y granadas lanzadas por cohetes, expresó la radio nacional.

El periodista de la Associated Press, Aly Mahmoud, que vive a unos 500 metros de la misión norteamericana, dijo por teléfono que pistoleros musulmanes de izquierda y guerrilleros palestinos radicales convirtieron al sector de clase media de Ein Mreisch en una zona de batalla, con barricadas en las calles y nidos de ametralladoras en las esquinas.

Andanadas de ametralladoras y cohetes se escucharon durante toda la noche en este distrito, dijo, y provocaron la rotura de cristales y el terror de los habitantes.

"Mis tres hijas trataron en vano de dormir en el corredor", dijo Mahmoud. "Tenían miedo de hacerlo en su cuarto que da a la calle".

Las bandas callejeras de izquierda estaban atacando unidades de la milicia del Partido Falangista cristiano de derecha, cuyos pistoleros avanzaban sobre un edificio de 40 pisos donde hay parapetados francotiradores musulmanes.

**CRISTIANOS Y MUSULMANES**

**BEIRUT, 28 (AP)** - Combatientes musulmanes y cristianos batallaban hoy frente al parlamento nacional, al tiempo que centenares de extranjeros se trasladaban en caravanas al aeropuerto para abandonar esta ciudad.

Entretanto, infantes de marina norteamericanos cambiaban su uniforme regular por el de campaña al ser alcanzada la embajada de Estados Unidos por balas perdidas de las zonas aledañas de combate, y granadas y ráfagas de ametralladoras caían sobre tres de los hoteles más lujosos de Beirut.

Las hostilidades incesantes hacían imposible determinar con precisión el número de víctimas, pero funcionarios calculaban que 23 murieron durante las primeras horas de la noche y 120 ayer.

El Primer Ministro Rashid Karami anunció otra tentativa de armisticio para poner fin a las hotilidades entre milicianos cristianos y musulmanes dirigidos por los palestinos. Expresó que un "grupo de seguridad" se reuniría en su oficina todo el tiempo que sea necesario para presentar "medidas efectivas que pongan fin de una vez y para siempre a la tragedia que ha paralizado a Líbano".

El grupo incluye representantes de las izquierdas, las derechas y las facciones religiosas en pugna.

# 67 fueron las víctimas del Convair 440

## Condolencia del Episcopado por accidente de Tomonoco

..El Episcopado Boliviano ha expresado su condolencia por el accidente aéreo de Tomonoco, mediante un mensaje del Cardenal José Clemente Maurer, Presidente de la Conferencia Episcopal de Bolivia, que dice:

Ante la dolorosa tragedia aérea ocurrida últimamente en las cercanías de Tomonoco, expreso en nombre mío y de mis hermanos los Obispos de Bolivia a los afligidos familiares de los decesos, nuestra más viva y sentida condolencia, mientras pedimos al Señor los consuele y los conforte con la fe y esperanza del reencuentro en la gloria con Dios y les encomendamos en nuestras Misas y oraciones.

Sucre, 27 de octubre 1975

♦José Clemente Cardenal Maurer, Arzobispo de Sucre, Presidente de la Conferencia Episcopal de Bolivia.

La nómina definitiva de las víctimas del accidente CONVAIR 440 TAM 44, ocurrido en la mañana del lunes último, consigna a 67 personas, incluyendo a la tripulación. De este total, 22 son menores, entre los 8 y 12 años, había un bebe de siete meses, hija de los esposos Gomez-Lora que también perecieron.

TRIPULACION: Cap. Av Camacho, Cap. Av. Alberto Irusta Torrez, Sof. Téc. Victor Urquieta Vargas y Sof. Téc. René Montaño Zelaya.

**PASAJEROS:**

1.- Tcnl. Jaime Mercado Garnica.
2.- Señora Fortunata de Mercado
3.- Tte: Sixto Mungia.
4.- Señora Dolly Varela de Munguia
5.- Tte. Antonio Castellón
6.- Señora Guilly Avilés de Castellón
7.- Menor José Martín Castellón
8.- Sbte. Ernesto Villarreal
9.- Tte. Willy Cárdenas
10.- Tcnl. Armando Gómez
11- Señora Magaly Lora de Gómez
12- Bebé Magaly Inés Gómez L.
13- Menor Mauricio Ayaviri
14- Srta. Susana Varela
15- Srta. Teresa Ayaviri
16.-Señora Wende de Ayaviri.
17.-Srta. Yovana Ayaviri.
18.-Señor Guillermo Torrico
19- Señor Fernando Guachalla
20- Tte. José Castro Cuéllar
21- Señora Lourdes de Castro
22- Menor Jimena Castro
23- Menor Javier Castro
24- Tte. Eufronio Zapata
25- Señora Ma.Elena de Zapata
26- Menor Fernando Zapata
27- Cap. Juan Uriona Suárez
28- Señora Antonieta de Uriona
29- Menor Uriona
30.- Menor Uriona
31- Señor Fernando Belmonte
32- Cap. Raúl Ramos Valdivia
33- Menor Raul Ramos Torrez
34- Menor Ximena Ramos Torrez
35- Menor Daniela Ramos Torrez.
36- Cap. Javier Guachalla
38- Señora María de guachalla
39- Menor Patricia Guachalla Orihuela
40- Menor Javier Guachalla Orihuela
41- Sbtte. Ronald Banzer Suárez
42- Tte. Constantino Vilaseca
43- Señor Germán Banzer Suárez
44- Tte. Hugo Espinoza
45- Señora Ana de Espinoza
46- Menor Espinoza
47- Sbtte. Juan Monasterios
48- Menor Patricia Montaño
49- Menor Gary Montaño
50- Señora Teresa de Medrano
51- Menor Marcelo Medrano
52- Señora Lourdes de Irusta
53- Menor José Luis Irusta P.
54- Menor Jorge Alberto Irusta P.
55- Señor Oscar Molina
56- Menor Oscar Molina
57- Menor René Urquieta
58- Srta. Mirian Céspedes Solíz
59- Srta. Ana María Avila Arrien
60- Tte. Franklin Balderrama
61- Menor Balderrama
62- Menor Balderrama
63- Señor Mario Alcón Cornejo.

Entre jefes y oficiales, incluyendo a la tripulación, murieron un total de 20, dos de ellos Tenientes Coroneles. La mayoría de los oficiales pertenecían al Regimiento Lanza, con asiento en Guaqui. Perecieron asimismo las familias Ramos-Torrez, integrada por los padres y tres hijos, Guachalla-Orihuela, los padres y tres hijos, la señora Teresa Sabath de Ayaviri y sus tres hijas, el Tte. Antonio Castellón su esposa e hijo, el Cap. Juan Uriona Suárez, su esposa y dos hijos, el Cap. Alberto Irusta su esposa y dos hijos, el Tte. Hugo Espinoza su esposa e hijos.

La lista oficial de las víctimas es la siguiente:

**SEPELIO.- En medio de consternación general fueron sepultadas ayer la mayoría de las víctimas del accidente aéreo que cobró la vida de 67 personas. Los coches fúnebres no bastaron para trasladar los ataudes, habiéndose recurrido a camionetas y coches particulares para llevar los restos hasta el Cementerio General.**

## Ultimas de la noche

..BUENOS AIRES, 28 (AFP) - El gobierno argentino designó Ministro de Bienestar Social a Anibal Demarco en remplazo de Carlos Emery se anunció hoy aquí.

El ministerio de Bienestar Social será objeto de una profunda investigación ordenada por el parlamento nacional, a partir de su creación en 1949.

La oposición reclamó esa investigación, aunque sólo por el período en que fue titular José López Rega, ex hombre fuerte del régimen peronista.

**FIEBRE AFTOSA**

..LIMA, 28 (AP) - Debido a brotes de fiebre aftosa presentados en algunos valles cercanos a esta capital fue suspendida la exposición nacional de ganadería.

El dictamen de la zona está basado en un informe del jefe del programa nacional de control de fiebre aftosa que puso de manifiesto la imposibilidad de realizar la exposición ganadera.

Agrega el informe que "en caso de difundirse a otras zonas la epidemia causaría pérdidas incalculables siendo casi imposible su control por no contar con vacuna específica".

En el mes de septiembre fueron declarados en cuarentena los valles de Chanchay, Chillon, Lurin y Rimac y hace alrededor de una semana se presentaron en el centro de engorde de Lurin "nuevos casos clínicos".

**FALSA ALARMA**

..EL CAIRO, 28 (AP) - Las sirenas de ataque aéreo sonaron hoy por error en el centro comercial de esta ciudad, causando considerable confusión del tránsito. El ominoso ulular se escuchó por última vez durante la guerra de 1973 con Israel.

Los funcionarios de seguridad dijeron que las sirenas eran revisadas cuando comenzaron a sonar accidentalmente.

Habitantes de la zona trataron de ver desde sus balcones si la ciudad era atacada por aviones enemigos.

Los coches se detuvieron y causaron embotellamientos del tránsito.

Las sirenas sonaron durante tres minutos. No se dió explicación oficial inmediata acerca del incidente.

# Tensión y malestar en Brasil por la muerte de un periodista

## Vladimir Herzog fue encontrado ahorcado en repartición militar

SAO PAULO (AP) - La prensa reaccionó con firmeza a la muerte del periodista Vladimir Herzog, "Vlado" encontrado sábado ahorcado en una habitación de una dependencia del segundo ejército.

"O Estado de Sao Paulo", donde Herzog comenzó su carrera en 1959, dedica tres páginas al incidente.

Herzog, de 38 años, se presentó el sábado ante el Departamento de Operaciones Internas (DOI) tras enterarse de que agentes de seguridad habían ido a buscarlo a la emisora de televisión para la que trabajaba.

Esa tarde fue hallado ahorcado con una cinta, después que según anuncio oficial del ejército, había sido dejado solo durante una hora.

**TENSION**

**BRASILIA, 28 (AFP).**- El suicidio del periodista Paulista Vladimir Herzog durante un interrogatorio militar, y la nueva escalada represiva en Brasil, agravaron el clima de tensión y malestar que reina en el Congreso Federal, se dijo hoy aquí.

"Si es cierto que Herzog se suicidó, falta aclarar qué presiones, qué terrores y qué males tratos son aplicados a los prisioneros para que prefieran la muerte", preguntó hoy en la cámara de diputados el vocero del MDB opositor, Freitas Nobre.

En nombre del Movimiento Democrático Brasileño (MDB, único partido opositor reconocido en el país), Nobre denunció otra vez el endurecimiento de la represión contra la subversión comunista, que se tradujo en oleadas de detenciones en los últimos meses.

"Es necesario poner fin a las violaciones constantes y repetidas de loss derechos humanos", afirmó el diputado antes de reclamar el respeto físico y moral de los detenidos.

Por su parte Petronio Portella, líder de la mayoría oficialista ARENA, "lamentó" el suicidio de Herzog, y prometió que pedirá al Ministro de Justicia un informe sobre el estado de otros periodistas de Sao Paulo arrestados.

"El gobierno será implacable en las investigaciones para descubrir a los agentes del desórden que quieren implantar una dictadura totalitaria en nuestros país", advirtió Portella.

Herzog, redactor Jefe de la emisora de televisión cultura, fue descubierto el sábado pasado ahorcado en su celda del DOI (Departamento de Operaciones Internas del Servicio de Seguridad de Sao Paulo).

Antes de morir escribió una nota donde confesaba ser miembro del clandestino Partido Comunista brasileño, y denunciaba a otros siete periodistas como militantes.

El suicidio de Herzog, 38 años, anunciado por un comunicado de las fuerzas de seguridad, despertó una viva reacción en los medios de prensa brasileños.

"En nombre de la represión preventiva se puede afectar indistintamente a inocentes y culpables", escribió hoy el editorialista del influyente diario "Jornal Do Brasil".

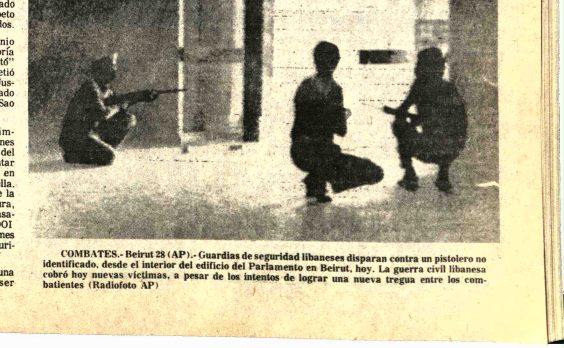

**COMBATES.- Beirut 28 (AP).- Guardias de seguridad libaneses disparan contra un pistolero no identificado, desde el interior del edificio del Parlamento en Beirut, hoy. La guerra civil libanesa cobró hoy nuevas víctimas, a pesar de los intentos de lograr una nueva tregua entre los combatientes (Radiofoto AP)**

# Toque de queda en el Sahara

..EL AAIUN, SAHARA ESPAÑOL, 28 (AP) - El gobierno español impuso un toque de queda del anochecer al amanecer en este disputado territorio, desarmó a todas las tropas nativas y ocupó todos los puntos estratégicos para evitar un levantamiento de los nacionalistas de Sahara.

Voceros del gobierno dijeron que se temen "ataques terroristas".

La enérgica reacción española fue ordenada mientras Madrid y Marruecos parecen avanzar hacia un acuerdo para transferir este territorio.

El vocero del comandante militar local dijo que se ha ordenado a todos los civiles españoles que salgan del país para el 15 de noviembre.

Esta tarde todas las tropas fueron puestas en alerta y se les ordenó ocupar puntos estratégicos no sólo en El Aaiun sino en todo el territorio rico en minerales que ha estado en manos de España desde 1884.

El Frente Polisario, apoyado por Argelia, ha amenazado con una insurrección de los 70.000 habitantes si España hace intento alguno de transferir el Sahara a la soberanía marroquí.

# Guerrilleros fueron muertos en Tucumán

## Entre ellos figura un boliviano

..SAN MIGUEL DE TUCUMAN, ARGENTINA, 28 (AP) - Trascendieron hoy en círculos militares los nombres de los guerrilleros extranjeros abatidos recientemente en un enfrentamiento donde también fue muerto Asdrubal Santucho, hermano del jefe del proscripto Ejército Revolucionario del Pueblo (ERP), Roberto Santucho.

Ayer se informó oficialmente que Santucho, que cumplía aparentemente función de "correo" entre los guerrilleros que combaten en Tucumán, 1.700 kilómetros al noreste de Buenos Aires, y elementos extremistas urbanos, había sido muerto en un choque en la región montañosa donde se combate desde febrero pasado. Pero no se habían revelado los nombres de dos guerrilleros extranjeros caídos con aquel.

Hoy se indió que se trata del chileno Rubén Fernando Estrada, cuyo nombre de guerra era "Combatiente Sergio" y del boliviano Wilfredo Contreras Siles, o Lin, o Ivan, considerado importante figura en los cuadros extremistas de Tucumán, de larga militancia en el Ejército de Liberación Nacional (ELN) de su país y vinculado desde hace años con la guerrilla en la Argentina.

El ejército informó ayer que los restos de Santucho habían sido sepultados en Santiago del Estero, provincia vecina de donde era oriundo. Pero hoy nadie dijo con respecto a los cadáveres de Estrada y Contreras Siles.

# Cupón

para el OCTAVO sorteo de

**AGUINALDOS** de **PRESENCIA** y sus **ANUNCIADORES**

*** ***

Con DIEZ de estos cupones Ud. podrá canjear un NUMERO que entrará en sorteo


# Equipos de radiocomunicaciones para tres provincias del Beni

TRINIDAD, 28. (PRESENCIA).- Tres localidades del departamento, capitales de provincias, fueron beneficiadas con sendos equipos radiotransmisores que les hizo llegar el Ministro de Urbanismo y Vivienda, Cap. de Nav. Walter Nuñez Rivero, en nombre del gobierno. Loreto, capital de Marbán tierra natal del titular de Urbanismo, fue la primera en recibir uno en acto sencillo aunque emotivo, los vecinos más viejos pudieron recordar al muchacho que creció entre sus pajonales. Visitó el santuario de la Virgen "llorona", como el pueblo ha bautizado, por el milagro de las Lágrimas, hace más de 15 años, a la Virgen de Loreto. Patrona del lugar. Pudo ver, con cierto pesar, el abandono, el descreimiento de la gente y la falta de iniciativa de los moradores, que poco hacen por el progreso de la primera misión fundada por los Jesuitas, por el año 1626. Acompañado por el Ing. Fernando Guillén, el Ing. Oscar Paz Hurtado, otro loretano que ahora ocupa la Gerencia Técnica del Comité de OO.PP. además del Dr. Cosme Coca Jimenez y del My. Walter Landívar Suárez, de la Arq. Teresa de Criales y su esposa, el ejecutivo de Urbanismo manifestó que había cumplido con la promesa de hacer realidad tres cosas: el alumbrado que ahora está en servicio, el equipo de radiocomunicaciones que está entregando y el hospital cuya obra será adjudicada en la presente semana una vez abiertas las propuestas. "Esto les prometimos hace un año, ahora de las estamos entregando gracias a la buena voluntad del Supremo Gobierno".

Las otras ciudades son San Ignacio de Moxos y Santa Ana del Yacuma, que recibieron el grupo electrógeno y el radiotransmisor "Swan", que son parte de un lote de 138, adquiridos con fondos propios, dijo el Ministro de Urbanismo y gestionados cuando a él le cupo desempeñar el Portafolio de Transportes y Comunicaciones. Estos recursos, aclaró, son de la Dirección General de Comunicaciones.

Por otro lado, el motivo esencial de su llegada a Trinidad se debe a la entrega de recursos económicos, para continuar la segunda fase del Plan Regulador y consolidar el organismo que para el Beni y especialmente para su capital es de vital importancia. La Arq. Teresa Aguirre de Criales, coordinadora del Plan dará el instructivo respectivo para este cometido. Se ha de organizar, conjuntamente con las autoridades locales, el Consejo del Plan Socio - Urbano de acuerdo a la ley fundamental de Vivienda. "Estamos solicitando a la Alcaldesa, finalizó el Cnl. Nuñez, nos dote una hectárea de tierra para poner en ejecución el Plan de Vivienda Barata, que comenzará en poco tiempo más, con doce unidades".

# Nueva gestión para obtener el plan regulador de Sucre

SUCRE28(PRESENCIA(. Una comisión integrada por representantes del Comité de Desarrollo y Alcaldía Municipal de Chuquisaca viajará a La Paz para gestionar, ante el Ministerio de Urbanismo y Vivienda, la aprobación del Plan Regulador de la ciudad de Sucre.

El documento, según información proporcionada a PRESENCIA, fue "elevado hace varios meses para su promulgación mediante Decreto Supremo". No se conocen las razones para la demora en la aprobación de este instrumento de planificación urbana.

Desde las oficinas del Plan Socio - Urbano, se afirmó que la falta de aprobación del Plan Regulador constituye un obstáculo para el trabajo de esa dependencia, encargada de solucionar sobre todo el problema de la vivienda en los barrios marginales.

En fuentes del Comité de Desarrollo, se supo que existe preocupación por la tardanza en la aprobación del documento que fue financiado en su elaboración por un monto de más de 2 millones de pesos bolivianos.

Se comenta que entretanto se estuvieron cometiendo "serias aberraciones, en cuanto a nuevas edificaciones en el casco antiguo de la ciudad, así como en el asentamiento de otras en zonas distantes, donde por presión de los propietarios que alegan perjuicio, se deben autorizar las obras.

Otra fuente afirmó que, con la demora, "se desprestigia al Plan Regulador y se lo predispone negativamente ante la opinión, cuando lo que hace falta es una promoción favorable que conduzca a la observación de sus normas. Desde la iniciación de los estudios, la Alcaldía Municipal suspendió autorizaciones para loteamientos, unas veces, y otras inclusive para levantar edificaciones, argumentando que "será el Plan Regulador quien establezca una nueva zonificación".

# Una consultora elaborará plan vial de Chuquisaca

SUCRE, 28 (PRESENCIA).- La Consultora Prudencio Claros Asociados inició los estudios para elaborar el plan vial departamental de Chuquisaca, que establecerá la prioridad en que deben ejecutarse los diferentes proyectos de infraestructura caminera.

El Plan Maestro Vial establecerá además los costos de la construcción o mejoramiento de las rutas, dato que permitirá al Comité de Desarrollo buscar el financiamiento para su ejecución inmediata.

"Se asigna fundamental importancia al estudio, porque será la primera vez que se conozca con objetividad un diagnostico vial, asignando importancia fundamentada a cada una de las rutas troncales o vecinales que deben mejorarse o construirse en el futuro".

Dentro de la actual política, se observa la dispersión de recursos en la ejecución de varios tramos camineros. "Se ha planteado la conveniencia de concentrar equipo en una sola obra, para evitar diluir los esfuerzos". El Comité de Desarrollo dispone de 10 tractores que trabajan en las rutas Sucre - Uncia. Monteagudo - Huacareta e Icla - Tarvita. Otras dos unidades serán adquiridas el presente año.

**SUCRE MONTEAGUDO**

Las primeras lluvias susceptibilizaron a los pobladores de las provincias de Chuquisaca, especialmente de Muyupampa y Monteagudo, por el posible deterioro del camino Sucre - Monteagudo - Camiri, cuyas características geológicas son "altamente vulnerables a la acción de las lluvias".

En los últimos meses el Servicio Nacional de Caminos ejecutó obras de mantenimiento y mejoramiento en la ruta, a pesar de lo cual "algunos tramos sólo tienen como alternativa un nuevo trazo del camino, para evitarse los contratiempos de la temporada".

# Importantes acuerdos de reunión de desarrollo social integrado

SUCRE, 28 (PRESENCIA).- Con la aprobación de 15 puntos a nivel de resolución concluyó la primera reunión de coordinación del programa de desarrollo Social Integrado de Chuquisaca y Tarija.

"Reconocer que el programa representa un valioso esfuerzo de varias organizaciones nacionales e internacionales, para elevar el nivel de vida de la población rural de la región e incorporarla al proceso de desarrollo económico y social", expresa la primera resolución.

La reunión aprobó los lineamientos del plan operativo y los presupuestos presentados, recomendando su aprobación analítica para la ejecución del programa, sin retrasos que comprometan el alcance de las metas propuestas.

"Establecer un sistema de información permanente, entre las oficinas ejecutoras, incluyendo la participación del campesino para futuras reuniones".

Incluir a la Normal rural de Corocoro, como institución que prestará cooperación en la formación a nivel extraescolar, en el ramo artesanal, e intensificar la acción iniciada con futuras reuniones, son otras de las conclusiones aprobadas.

La reunión expresó su agradecimiento a la Organización Mundial de la salud, la Organización Panamericana de la Salud, al Ministro Jorge Torrez Navarro, "por su manifiesto interés y apoyo decidido al programa".

El Instituto Interamericano de Ciencias Agrícolas (IICA) anunció que procederá al estudio de los objetivos y metas del programa "para establecer los términos en que prestará su cooperación".

**EVALUACION**

El Vice Presidente del Comité de Desarrollo, José Luis Aguirre, informó a PRESENCIA que, en la fase evaluativa de la reunión, se pudo evidenciar que el programa "está marchando dentro de lo planeado, debiendo realizarse algunos ajustes, emergentes de la falta de coordinación inicial, que repercutió en la falta de provisión de materiales y recursos".

..RADIOCOMUNICACIONES.- Personalmente, el Ministro de Urbanismo y Vivienda, Cap. N Walter Nuñez Rivero, hizo entrega de tres equipos de radiocomunicaciones para ser instalados en provincias benianas.

# Conscriptos de 1925 participarán en los festejos del Regimiento Camacho

ORURO, 28 (PRESENCIA).- Conscriptos que hace 50 años cumplieron su servicio militar en el bizarro regimiento "Camacho" 1º de Artillería (hoy convertido en Regimiento Tipo), colocarán una hermosa placa recordatoria, en el cuartel de esa unidad castrense.

La ceremonia, que adquirirá carácteres emotivos para los jóvenes soldados de ese entonces y hoy meritorios ciudadanos, diseminados por el territorio de la Nación, se cumplirá el próximo 4 de Noviembre, fecha en la que el Regimiento "Camacho" festeja su aniversario de fundación.

El año en que formó el contingente de reservistas, eran 350. En la actualidad quedan pocos, pero el mismo fervor patriótico que alentaban y los mismos propósitos de trabajo para llevar adelante al país, no obstante haber brindado lo mejor de su juventud y madurez, al servicio de la Nación.

De esos gallardos conscriptos, han quedado los siguientes, aunque la lista pudiera ser incompleta: Carlos Canelas, Antonio Ramirez, Angel Antezana, Daniel Rocha, Germán Rivero, Julio Salamanca, Walter Montero, Roberto Reza, José Zenteno, Luis Medrano, Casto Aguilar, Ernesto Urquidi, Walter Montalvo, Vicente Montes, Alejandro Birrueta, Hernán Flor, Armando Moreno Palacios.

El próximo 4 de Noviembre, volverán a cruzar las puertas del cuartel modelo del Regimiento "Camacho" para, durante unas horas, rememorar episodios de los que fueron actores cuando vestían uniforme militar. Recordarán a sus jefes y oficiales y harán un recuento de los que se fueron para no volver. De los sobrevivientes, al pasar lista, no estarán tampoco todos. Los años y el quebranto de su salud no permitirá a algunos acudir a la cita; sin embargo -según nos informa Armando Moreno Palacios - una docena comprometió su asistencia.

Moreno Palacios agrega que los conscriptos de hace 50 años, "que ayer moldearon su cuerpo y espíritu en el cuartel hoy desean dejar una semilla de reconocimiento, con su presencia, y una placa que dirá al porvenir lo que debe ser el ciudadano para con la Patria, Dios y el Hogar, como artífices de personalidad".

La intención de los reservistas de entonces, especialmente de los residentes en La Paz, Cochabamba, Potosí y Oruro, ha sido comunicada oficialmente al Comandante de la Segunda División de Ejército, general Gastón Gámbule Dulón. El mismo anuncio se hará al Comandante del Regimiento "Camacho", coronel Walter Antezana Palacios La primera autoridad castrense, al responderles exteriorizó su satisfacción por su deseo de testimoniar su reconocimiento a la gloriosa unidad militar.

Se tiene entendido que las autoridades militares de Oruro, prestarán toda su cooperación, para que los conscriptos de 1925 puedan llevar a cabo su propósitos, sin ningún contratiempo y con las facilidades necesarias además de la comprensió simpatía de los orureños tienen en el Regim "Camacho", una de sus tidades más queridas.


AQUI ESTA "Phone Butler". El contestador automático de teléfono.

Ahora sí....

**Nunca más se le escapará una llamada telefónica!!!**

Señor empresario, no pierda un negocio importante por falta de comunicación telefónica. Todo profesional, ya sea médico, ingeniero, abogado debe estar siempre al tanto de sus llamadas telefónicas. Y AHORA tiene la solución: el "PHONE BUTLER" de Metrotec le contestará sus llamadas telefónicas y grabará automáticamente los mensajes para usted.

PIDA Una demostración sin compromiso en
CASA BERNARDO S.A.- Av. Camacho 1296 - Tel. 54300.
LA PAZ TRANSOCEANICA Ltda.- Ingavi 1047 (altos) Tel. 40063.
LAMEIRO Y Cía.- Calle Colón 440 - Tel. 28925.

NICOLAS JURGEN SCHUTT SUC. en

| | | |
|---|---|---|
| **Cochabamba**<br>Sucre 3464<br>Tel. 4992 | **Santa Cruz**<br>Ballivián 444<br>Tel. 2-6374 | **Sucre**<br>Arenales 211<br>Tel. 1862 |
| **Potosí**<br>Matos 23<br>Tel. 2653 | **Oruro**<br>Kathy de Pinedo<br>Casilla 153 | **Tarija**<br>Jaime Arancibia<br>Casilla 1012 |
| | **Trinidad**<br>Enrique Pinto<br>Casilla 36 | |


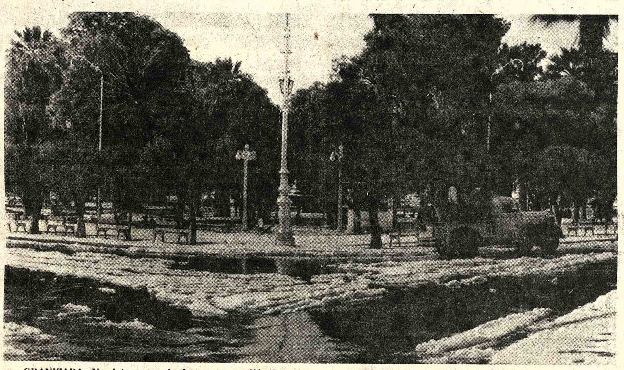

..GRANIZADA.- Una intensa granizada que sorprendió a los pobladores causando inquietud por algunos momentos, cayó este domingo sobre la ciudad de Sucre y sus alrededores, habiéndose registrado algunas inundaciones de poca consideración.

Muy pocas veces se registró un fenómeno de esta naturaleza y los pobladores empezaron por momentos a sentir ansiedad por lo que podría suceder de persistir la caída de "perlas blancas, de tamaño considerable", como calificaron algunos.

Con todas las características de tormenta y durante cerca de dos horas, el granizo cayó ininterrumpidamente cubriendo techos, árboles, aceras, calzadas y todo espacio libre. Un volúmen considerable quedó depositado también en los techos y carrocerías de los vehículos.


## SEMAPA - COCHABAMBA

Convocatoria a Propuestas para la Provisión de:

CAL HIDRATADA
SULFATO DE ALUMINIO
CLORO EMBOTELLADO

Por instrucciones del H. Consejo de Administración del Servicio de Agua Potable y Alcantarillado, se convoca a las firmas del ramo para la provisión de los productos del rubro.

Los interesados podrán hacer llegar sus ofertas, parciales o totales, hasta el 14 de Noviembre de los corrientes a horas 17.oo.

El pliego de especificaciones podrá ser retirado de nuestras oficinas de PLAZA COLON ACERA ESTE

Casilla Nº. 1647 - Cochabamba.

Previo pago de $b. 50.oo el ejemplar.

Las ofertas deberán ser depositadas en sobre cerrado y lacrado conforme a disposiciones legales.

Cochabamba, 25 de Octubre de 1975

"S. E. M. A. P. A."

## SILVANA

El reloj suizo de confianza

- Distribuidores para Bolivia
LA PRECISION
Casilla 569 Cochabamba

# Guia Profesional

## Médicos

**Dr. GONZALO JAUREGUI TAPIA**
**MEDICO CIRUJANO**
CIRUGIA PLASTICA: Párpados, nariz, cicatrices, arrugas, orejas en asa, malformaciones, quemados, mamas, abdomen, etc.
CIRUGIA GENERAL: Bocio, estómago, intestinos, vías biliares, hernias, quistes, tumores, etc.
Atención de 16 a 20 y urgencias a domicilio.
AYACUCHO 208 1er. piso Edificio Flores- Teléfonos: 22762 - 54153- 23476.

**Dr. RICARDO CORDOVA CORE G.**
**MEDICO PSIQUIATRA**
Especializado en Alemania. Atiende enfermedades mentales, trastornos de la conducta, tratamiento del alcoholismo.
Consultorio: Plaza del Estudiante 1931.
Teléfono 22073. Atiende de 14 y 30 a 18.

**DR. ANIVAL RIVERO DELFIN**
**MEDICO DE NIÑOS**
Domicilio Urbanización San Miguel J-26 - Teléfono 83629 - Casilla 3601.
Especializado en Londres - Santiago de Chile, U.S.A.
Consultorio: Av. 16 de Julio 1456. Edif. Sobima, 3er. piso, Teléfono 55742.

**DR. GUILLERMO SUAREZ TEJADA**
**CIRUJANO UROLOGO**
Atiende enfermedades de los riñones, próstata, vejiga, genitales masculinos, venéreas, etc. Consultorio Mercado 990 esq. Yanacocha. Edif. Almaraz 4º. piso. Atención horas - a 20 p.m.

**DR. MARIO MENDEZ ELIAS**
Especializado en Neurocirugía. Suecia, Inglaterra, Holanda.
Enfermedades Cirugía del Cerebro, médula, nervios, traumatismos cráneocerebrales, vertebrales, epilepsia. Dolor.
Consultorio: Edificio Venezuela Capitán Ravelo 2070, primer piso horas 16 a 17 teléfono 58075 - 82909.

**DR. ALBERTO MARIACA**
Medicina interna Esp. Gastroenterología, estómago, intestinos, apéndice, hígado, vesícula biliar, páncreas, etc. Trastornos de la nutrición.
Consultorio Plaza Venezuela 3er. piso (Edificio Sobima) Altos O.K. de horas 14 a 17.
Teléfonos: Consultorio 20837. Domicilio 23832.

**DR. JOSE DAZA FLORES**
**CIRUJANO GASTROENTEROLOGO PROCTOLOGO**
Especializado - México 4 años. Cirugía de estómago, hígado - biliopancreático - duodenal - colon - recto. Rectosigmoidoscopia.- Hemorroides - Abscesos - Fistulas - Cáncer Rectal.
Consultorio edificio Alameda primer piso. atención 15 a 18 horas. Teléfono 21553.

**Dr. FELIX DELGADO M.**
**GASTROENTEROLOGO MEDICO CIRUJANO**
Especializado en Buenos Aires, Argentina.
Enfermedades del esófago, estómago, intestinos, hígado, vesícula, vias biliares, páncreas, nutrición.
Consultorio: Edif. Petrolero, Av. 16 de Julio 1616, segundo piso.- Teléfono Domicilio 50461 - 53331 Teléfono Domicilio 52673 - 29948 Atención a domicilio.

**DRA. RUTH MALDONADO BALLON**
**OBSTETRICIA GINECOLOGIA**
Cirugía Tumores mamarios Hemorragias, Esterilidad, Flujos vaginales anormales, Prenatal, Partos, Planificación Familiar.
Consultorio : Mariscal Santa Cruz 1322. Teléfono 50040 tardes 13.30 - 17.00. Domicilio Teléfono 54564.

**Dr. ANTONIO MEJIA ESCALERA**
**CIRUJANO CANCEROLOGO**
Especializado en Francia.
TUMORES.- Detección precoz: Mama, Bocio, Piel, Tubo digestivo, Genitales, Hematosarcomas. LINFOGRAFIA.
Consultorio - Edificio cine Scala 7º. piso - Teléfono 56695.
Horario 17.30 -20.

**DR. FABIO PRADO BARRIENTOS**
**ENFERMEDADES DE PI**
Hospital de Buenos Aires. Pablo.- Santiago de Chile. zemas - Alergias - Tiñas, Consultorio Edificio Castilla piso, oficina 201 (Loayza Teléfono 56641. Tardes.

**DRA. SONIA OCAMPO DE BALLESTEROS**
**GINECOLOGIA OBSTETRICIA**
Estudios Universitarios Brasil. Especialización Ce Médico Nacional México.
Consultorio: Av. Camacho - Edificio Sáenz 2º. piso. Tel. 6 - 43429 Hs. 15 -19.

**DR. ALFREDO RAMIREZ**
**CIRUJANO UROLOGO**
Estudios Universidad Chile. Especialista en Cirug Enfermedades de riñones, ve próstata, genitales, infertil venéreas.
Avenida Camacho 1377 léfono 57219 -64817.
Consultas 14- 19.

## Notarios

**GUALBERTO RODRIGUEZ**
**NOTARIO DE FE PUBLICA**
Asuntos del ramo, escritu protocolizaciones, testamen protestos, poderes, legalizacion apertura de libros, etc. RIEDAD, PUNTUALID EFICIENCIA. Dirección Merc Nº. 1078 Frente a Casa Grace. 22401. Dom. 26072.

## Abogados

**ESTUDIO JURIDICO**
**DR. MARTIN CASTRO MEDRANO Y ASOCIADOS.**
Atención de asuntos civil sociales, de familia y admin trativos. Consultoría admin trativa y organización de e presas. Acepta poderes del e terior e interior de la República. Yanacocha Nº. 301, edific Asbún antiguo 4º. piso, oficina N 8 teléfono 21892, casilla 970.


## Teléfonos Automáticos de La Paz, S.A.

CONVOCATORIA A PROPUESTAS PARA AUDITORIA EXTERNA GESTION 1975

Se convoca a todas las firmas especializadas en auditoría, legalmente establecidas en el país, a presentar sus propuestas para efectuar la Auditoría de T.A.S.A. correspondiente a la presente gestión 1975.

El pliego de especificaciones estará a disposición de los interesados en Secretaría General de la empresa, Edif. Gran Centro 2º piso, a partir del día martes 28 del presente mes de octubre.

Las propuestas se recibirán en la Dirección señalada hasta la hora 18.00 del día 11 de noviembre próximo.

La Paz, 28 de Octubre de 1975

Departamento de Relaciones Públicas.

## Ministerio de Educación y Cultura Consejo Superior de Enseñanza Técnica

Por resolución de Directorio, se invita a los propietarios de inmuebles y/o Empresas constructoras interesadas en vender un local para oficinas ubicadas en la zona central de ésta ciudad, con una superficie aproximada de 160 m2. de espacio.

Indicaciones: los interesados deberán presentar todas las especificaciones correspondientes del local ofrecido tales como ubicación y piso donde se encuentra la oficina, servicios generales con que cuenta (agua, corriente eléctrica, servicios sanitarios de uso común o particular, etc.) antiguedad del edificio y otras características que el interesado vea por conveniente.

El ofertante deberá presentar su propuesta en sobre cerrado y lacrado en las oficinas de la Dirección Nacional de Educación Técnica, calle Indaburo 985, hasta el día lunes diez de noviembre a horas 18:00.

Sr. José Jiménez Uría
Tesorero del Consejo
Superior de Enseñanza
Técnica

Prof. Miguel Alanez Galindo
Secretario General del
Consejo Superior
de Enseñanza Técnica

## Superintendencia Nacional de Seguros y reaseguros

Comunicamos al público en general que nuestras oficinas se hallan ubicadas en la calle Ballivián Nº. 1421, junto al nuevo edificio de Mac Donald.

Nuestro teléfono (provisional) es el Nº. 25653.

La Paz, octubre de 1975

## Ministerio de Trabajo y Desarrollo Laboral

CONVOCATORIA A PROPUESTAS

**Terreno**

Para la construcción de una Sede Social, se desea adquirir un lote de terreno de aproximadamente 500 metros cuadrados de superficie, preferentemente ubicado en zonas industriales o central de la ciudad.

Títulos de propiedad saneados, impuestos pagados al día y certificado de línea y nivel.

Presentar oferta en sobre cerrado hasta el día 3 del próximo mes de noviembre a horas 18, en el Departamento de Fiscalización de Fondos y Patrimonios Sindicales del Ministerio de Trabajo y Desarrollo Laboral, adjuntando Boleta de Garantía de seriedad de la propuesta, por el monto del 5%o (cinco por mil) del precio del terreno.

La Paz, octubre, 24 de 1975.

MINISTERIO DE TRABAJO Y DESARROLLO LABORAL

## Empresa Nacional de Ferrocarriles

CONVOCATORIA A PROPUESTAS Nº P.2/76

MERCADERIAS EN CONSIGNACION PARA PULPERIAS

..Se invita a los señores Industriales y Comerciantes del país, que tengan interés en proveer Mercaderías en Consignación destinadas a nuestras Pulperías, pasar a recoger el Pliego de Condiciones Generales que se encuentra a disposición de los interesados en las oficinas de Gerencia Administrativa, Oficina Compras Pulpería; Avenida Ismael Vasquez, Pura-Pura, Teléfono 42679, casilla 428 La Paz.

Las propuestas con los requisitos exigidos en el Pliego de Condiciones, se recibirán hasta horas 17.00 del día 11 de noviembre próximo.

LA PAZ, octubre de 1975

GERENCIA ADMINISTRATIVA

# PRESENCIA

**Director: Huáscar Cajías K.**

**Gerente: Armando Mariaca V.**

**Jefe de Redacción: Mario Maldonado V.**


## *Sustitución del cultivo de coca*

Con lo que producen pequeñas extensiones de cultivos de coca, bastaría para satisfacer el mercado del consumo lícito y no destructivo de esa hoja. La mayor parte se destina ahora a la masticación, cuyos resultados pueden calificarse siquiera de dudosos cuando no de plenamente dañinos, y a la fabricación de cocaína, rubro en el que nuestro país sufre de un lamentable desprestigio como uno de los grandes exportadores.

Varios son los remedios que pueden adoptarse para situación tan irregular y merecedora de rectificaciones; pero ninguna tan terminante y definitiva como el disminuir los cultivos hasta límites racionales, acordes con el uso legítimo de la coca. Eso se ha visto desde hace mucho tiempo; primero por las Naciones Unidas que hace ya un cuarto de siglo, enviaron a Bolivia una misión investigadora; el mismo criterio fue ratificado en la anterior ley sobre estupefacientes y en la nueva. El único argumento que se ha dado en contra se refiere a la necesidad de salvaguardar los intereses de los campesinos propietarios de las plantaciones.

Este argumento tiene su parte de valor ya que no se puede quitar a estos trabajadores su medio de subsistencia. Pero, por otra parte, hay que considerar los intereses de la sociedad en general que no puede guiarse por lo estrictamente económico -con este criterio, habría que alentar la creación de fábricas de cocaína- y que supone sacrificios para todos. De otro modo tendrían que respetarse, por ejemplo, las plantaciones que se hubieran hecho para producir opio o marihuana.

Una solución intermedia es la que el gobierno proyecta, la que se encuentra ya, siquiera parcialmente, legislada, y que ha sido explicada por el Director Nacional de Control de Sustancias Peligrosas a los campesinos interesados. Habrá que ir a la sustitución de los cultivos de coca a la brevedad posible sin que sea admisible que se exija que el Estado garantice un rendimiento económico similar al anterior, aunque sí debe esforzarse por no causar daño a los legítimos derechos de nadie.

Los primeros pasos, ya anunciados, tienen que ser los controles de los cultivos y del comercio de la coca. No es admisible que, por ejemplo, las áreas de cultivo se amplíen cuando hay plena conciencia de que debe tenderse precisamente a lo opuesto: hay que ir a una disminución paulatina con la consiguiente sustitución. Los cultivos nuevos quedan prohibidos y no deben permitirse.

En segundo lugar, hay que tomar en cuenta que uno de los alicientes que tienen los fabricantes de cocaína es la facilidad de la adquisición y la baratura de la materia prima. Tiene que controlarse el expendio, por lo menos, hasta el caso de pequeñas cantidades suministrables al consumidor usual. Por lo menos, se podrá establecer así con mayor facilidad las líneas de cualquier investigación sobre actividades ilícitas.

Uno de los puntos que suscita dificultades es el tocante al financiamiento de los cultivos que sustituirán a la coca. Parte de tales dificultades se debe, sin duda, a que el asunto no ha sido encarado a fondo hasta el momento. Estamos seguros de que una buena planificiación podría conseguir ayuda internacional de las entidades y países interesados en que el tráfico de cocaína disminuya; pero habrá que presentarles planes concretos y bien meditados y no sólo resúmenes de buenas intenciones. En cuanto a recursos propios o disponibles, una parte de la política de incremento agropecuario y de crédito puede derivarse en este sentido.

Hay, además, una sugerencia que puede ser adoptada. Se trata de crear un impuesto adicional a la propia coca, destinado a desalentar futuros cultivos, a aumentar el precio de un artículo cuyo consumo masivo no es deseable -los pequeños consumidores no han de sufrir un impacto considerable en su economía- y a formar un fondo con el cual financiar, en buena parte, la introducción de nuevos productos. Para mayor confianza, se podría disponer que los propios campesinos intervengan en el manejo de estos fondos para que ellos no se diluyan en otros fines, como con otros similares ha ocurrido en el pasado.

..ENTIERRO.- Familiares de las personas que fallecieron en el accidente del TAM trasladaron los féretros al Cementerio General, en medio de congoja y consternación. Arriba, varios ataúdes son introducidos a los nichos.

### En La Palca, Potosí

## Se instala planta volatilizadora de estaño más grande del mundo

- Por Dante Escóbar Plata (Enviado Especial).- La planta de volatilización de estaño que actualmente se construye en La Palca, a 15 kilómetros de la ciudad de Potosí, será la más grande del mundo, según afirmó el Gerente General de COMIBOL, Gral. Jesús Vía Solíz.

Durante una inspección de obras que se desarrollan actualmente en ese distrito, Vía Solíz dijo que la planta estará concluída en 1977 y que los ingresos netos superarán los $US 7.000.000.-, anualmente.

Explicó que esos ingresos serán generados sobre la base de un cálculo efectuado de un precio mínimo de 3,20 dólares por libra fina de estaño.

La planta ha sido diseñada por la firma soviética Machino - Export, con la aplicación de la tecnología de ese país, que es la única que ha logrado progresos evidentes en la volatilización de estaño de baja ley.

El costo aproximado que incluye obras civiles, es de $US 20 millones . Tendrá una capacidad de tratamiento de 400 toneladas por día.

De un total de 36 meses de trabajo a la fecha se han realizado 13 meses y las obras civiles tienen un avance del 30 por ciento.

Según explicaciones del Ing. Juan Mendoza, Gerente de Servicios Técnicos de COMIBOL; la planta ha sido ubicada en La Palca, por sus excelente disponibilidad de buenas cantidades de agua, tal como requiere el proceso de volatilización.

Expresó que se necesitaban alrededor de 7.000 metros cúbicos de agua por día, que después de ser utilizadas serán sometidas a tratamiento especial para evitar la contaminación.

La planta tendrá conformación topográfica en tres plataformas, en forma de gradas, lo que supone movimiento de tierras que alcanzan a 1.000.000 de metros cúbicos.

**7.000 TONELADAS DE MATERIAL**

Desde la Unión Soviética han llegado equipo y maquinarias que tienen un peso total de siete mil toneladas; falta un resto de cuatro mil.

El Gerente General de COMIBOL dijo que tal volumen significa un movimiento de carga que ha causado serios problemas con el transporte desde el puerto hasta La Palca.

Los equipos y materiales que se encuentran allí corresponden a las tuberías para el acueducto de 11 kilómetros, material para el caldero recuperado, compensador de pérdidas de calor y presión, y material para la generación de su propia energía eléctrica.

Para la eliminación de gases, la planta tendrá una chimenea de 120 metros de alto, considerada la más grande de Bolivia; tenía que ser construída en hormigón armado, pero por problemas del abastecimiento será de acero al vanadio-titanio (material que se emplea en las naves espaciales)

**¿QUE ES LA VOLATILIZACION?**

La volatilización es un proceso térmico que procesará los concentrados de estaño de baja ley para obtener polvos de estaño de alta ley; permitirá el aprovechamiento de minerales de estaño que no pueden ser tratados por los métodos tradicionales de flotación o gravimetría y que actualmente se consideran residuos no utilizables.

Los polvos obtenidos así, se destinarán al abastecimiento de la planta de fundición de baja ley que instalará ENAF.

De esta manera, con la Planta de Volatilización de Estaño, la industria minera, base fundamental de la economía y desarrollo del país, se integrará a los procesos de extracción, producción y fundición, generando mayores ingresos con los consiguientes beneficios para los trabajadores.

## "Quimbabol" formará parte de complejo del sureste

.El gerente general de la Corporación de las Fuerzas Armadas para el Desarrollo Nacional, Gral. Paul de Palacios, informó que la planta industrial de Química Básica Boliviana, "Quimbabol", formará parte del Complejo de Desarrollo del Sureste.

Manifestó que la determinación fue adoptada en vista de la importancia del proyecto para el desarrollo de la región.

Explicó que "Quimbabol" refinará sal yodada y otros derivados que cubrirán las necesidades del consumo interno con proyecciones para el mercado internacional.

La planta tendrá una inversión de 2.200.000 dólares y se estima que su puesta en marcha se traducirá en el año de 1977.

**FABRICA DE CUERO**

Con referencia a la Fábrica Militar de Cueros, dijo que actualmente se estudia su modernización y ampliación, para lo cual se realizará una inversión adicional en equipo y maquinaria para alcanzar una producción de 100 mil pares de calzados y 30 mil pies cuadrados de cuero para talabartería..

Manifestó que esta producción será incrementada en forma paulatina y paralela a las necesidades de las Fuerzas Armadas.

## Trigo norteamericano llegó a Antofagasta para Bolivia

- Una partida de 20 mil toneladas de trigo, de procedencia norteamericana, llegó al puerto de Antofagasta a bordo del vapor "Olynthia", según anuncio que recibió el Ministerio de Industria y Comercio. Este Ministerio ha solicitado a la Empresa Nacional de Ferrocarriles que ponga a su disposición el material de arrastre necesario, para el transporte de esa partida hasta Bolivia, de manera que en los siguientes dos meses las 20 mil toneldas puedan ser entregadas a las molineras.

Según el Ministerio, en noviembre serán transportadas a Bolivia 10.000 toneladas y en diciembre las otras 10.000.

Informó, asimismo, que han sido ya embarcadas las 20.000 toneladas adquiridas de Argentina y otras 15.000 toneladas del Uruguay. Las primeras son transportadas por vía férrea y las segundas por vía marítima, para ser desembarcadas en un puerto del Pacífico, preferentemente Antofagasta.

La partida adquirida en los Estados Unidos proviene de la licitación pública hecha por el Ministerio de Industria y Comercio, que fue adjudicada a la firma Urquidi. Las procedentes de Argentina y Uruguay fueron negociados en forma directa por el Ministerio de Industria y Comercio ante los organismos gubernamentales de ambos países.

Según ha destacado ayer el mencionado Ministerio, el abastecimiento de harina está asegurado hasta el mes de mayo del próximo año, ya que las partidas de trigo, con destino a las molineras, y la harina importada en forma directa, forman parte de las reservas acumuladas para los próximos meses.

- PLANTA DE VOLATILIZACION.- En 1977 entrará en funcionamiento la Planta de Volatilización de Estaño que se instala en La Palca, Potosí. Por su capacidad se constituirá en el centro más grande de su tipo en el mundo. En la foto se observa un aspecto del material llegado procedente de la Unión Soviética.

## Habrá importación adicional de 10.000 Ton. de cemento chileno

..El Ministerio de Industria y Comercio definirá en los próximos días la ampliación de las importaciones de cemento chileno, a fin de cubrir el déficit de ese material frente a su demanda local. En esta forma, confirmó la información que diera PRESENCIA hace aproximadamente dos semanas, sobre la apertura de nuevas conversaciones con la Sociedad de Cemento de Chile.

Entre tanto, la Cámara Nacional de la Construcción espera la autorización del Ministerio de Industria y Comercio para concretar, en forma inmediata, la adquisición de cemento chileno.

Las autoridades de gobierno estiman que los actuales requerimientos de ese material se han incrementado en los últimos meses, debido al auge de la construcción, tanto en lo que respecta a obras públicas como a edificaciones particulares.

La nueva importación de cemento chileno tendrá un volumen adicional de diez mil toneladas, puesto que la anterior importación, también de diez mil toneladas, se encuentra casi agotada y el saldo de esa partida sólo abastecerá hasta fin de año.

La mayor demanda de cemento, según los datos proporcionados por el Ministerio de Industria y Comercio, se ha registrado principalmente en los distritos de La Paz y Oruro.

En tanto, el Ministerio de Industria y Comercio y la Corporación Boliviana de Fomento están dando impulsos para que se concrete rápidamente la ampliación de las fábricas de cemento de Viacha, Cochabamba y Sucre y la instalación de otras dos en Santa Cruz y en el norte del Departamento de La Paz. Para esta última, CORDEPAZ, encargada de ese proyecto, ha convocado ya a licitación para los estudios de factibilidad y posterior ejecución de la obra.

Esta planta, que será instalada en el norte de nuestro Departamento, CORDEPAZ tiene el propósito de contar con una fábrica propia para atender los requerimientos de cemento para las obras del proyecto vial que, atravesando las provincias del norte, se conecte con el Beni y, posteriormente, con Pando.

## Militares presos se solidarizan con familiares

- El Mayor Edgar Chumacero, así como los Tenientes Tito Fiori y Lorgio Colombo, actualmente recluídos en el Panóptico Nacional, han expresado su condolencia con los familiares de las víctimas del CONVAIR 440 en estos términos;" Los jefes y oficiales recluídos en el Panóptico Nacional de San Pedro se adhieren al sentimiento de pesar que embarga a las FF.AA. por la infausta tragedia donde perecieron esclarecidos miembros de ella y hacen llegar a las familias de los camaradas desaparecidos sus más sentidas condolencias".

## Suspendieron a 11 empleados de la Aduana

.La Dirección General de Aduanas, por disposición del director Cnl. Hernán Castro Villazón, dispuso la suspensión de once funcionarios que venían trabajando en esa entidad.

De acuerdo a la información, la medida fue adoptada en virtud de una denuncia pública registrada en un vespertino de La Paz, en la que se formulan graves cargos contra los funcionarios aduaneros encargados de realizar control en las zonas de Río Seco, Tambillo, Desaguadero y Guaqui.

Por otra parte, se informó que "la Dirección General de Aduanas no permitirá que se cometan abusos por parte de sus funcionarios" y que acogerá cargos responsables y fehacientes que permitan rectificar malos servicios.

## Fueron expulsados 60 extranjeros del país

- El My. Carlos Rivas, Director de Investigación Nacional, informó ayer que durante los últimos días, y de acuerdo a determinaciones de autoridades policiales, han sido expulsados del país más de sesenta extranjeros que no portaban documentación de estancia legal en el país.

Esos extranjeros son de nacionalidad chilena y argentina e ingresaron ilegalmente no obstante que las fronteras son resguardadas por los efectivos militares.

El informante dijo que "pese al resguardo, es casi imposible controlar el ingreso, a territorio nacional, de extranjeros que en muchos casos son indeseables".

Refiriéndose a los ciudadanos chilenos y argentinos informó que éstos se dan modos para ingresar al país y permanecer ilegalmente; algunos logran incluso trabajos renumerados, dijo.

La labor que cumplen los efectivos policiales de la Dirección de Investigación Nacional tiende a coadyuvar la labor de censo de los ciudadanos extranjeros que está cumpliendo actualmente en la Subsecretaría de Inmigración del Ministerio del Interior.

Los resultados sobre ese trabajo serán conocidos en breve tiempo más; sólo falta un pequeño grupo de extranjeros que aún no cumplieron con las disposiciones de las autoridades.

## Excluyen a 6 personas del juicio contra universitarios

..El Fiscal de Instrucción, Dr. Luis Terrazas, informó a PRESENCIA que han sido excluídos seis sindicados dentro del juicio instaurado contra catedráticos y estudiantes de la UMSA.

El juicio fue incoado por el Ministerio Público contra alrededor de cien personas, por presuntos delitos contra la Ley de Seguridad del Estado.

El Dr. Terrazas dijo a nuestro reportero que la exclusión -o ampliación, en su caso- de implicados en el proceso, se viene haciendo a nivel del Ministerio del Interior, no de la Fiscalía. Dijo también que no conocía los nombres de quienes habían sido excluídos del juicio.

Informó, sin embargo, que el expediente continuaba en su poder.

**EN EL JUZGADO**

Por su parte, el Juez en cuya oficina se ha radicado la causa al dictarse el Auto Inicial de la Instrucción, confirmó el hecho de que no le había sido devuelto el expediente.

Respecto de las declaraciones indagatorias que deben ser tomadas a los implicados, todavía no se han expedido los mandamientos de comparendo legales para la presentación de los acusados.

## El precio del estaño bajó ayer a $us. 2,83

- La cotización del estaño bajó ayer a 2,83 por libra fina, experimentando un nuevo descenso con relación a la débil recuperación que se había operado la anterior semana en el mercado de Londres.

Los demás metales registraron, los siguientes precios:

**Plomo.** 0.75 dólares por libra fina.
**Zinc.** 0.33 dólares por libra fina
**Cobre.** 0,52 dólares por libra fina
**Bismuto.** 7,50 dólares por libra fina
**Cadmio** 2,27 dólares por libra fina
**Plata.** 4,15 dólares por onza troy
**Wolfram.** 85.77 dólares por Unidad Métrica fina.

**Antimonio.** 18,00 dólares por Unidad Métrica Fina.
**Oro.** 142.50 dólares por onza troy.

## Se firma hoy en Tokio crédito de $us. 12.7 millones para camino La Paz-Beni

.El programa vial La Paz-Puerto Salinas y ramales a Reyes, Rurrenabaque y San Borja recibe un considerable respaldo debido a la suscripción del convenio de crédito que hará hoy en Tokio el Ministro de Transportes con autoridades japonesas, por un monto superior a los 12 millones de dólares.

Ese préstamo, a un interés de 4% anual y por 25 años de plazo, entre los que se cuentan 7 de gradia, financiera la construcción de ese camino, que es uno de los tres proyectos que se ejecutan con el fin de vincular el Departamento de La Paz con Beni y Pando.

El Ministro de Transportes y Comunicaciones viajó el pasado jueves a Tokio para cumplir esa misión junto a cuatro de sus colaboradores. La gira se realizará hoy a las 10.00 horas, en base a las notas reversales que los gobiernos contratantes intercambiaron en La Paz, el pasado 16 de septiembre.

**COMUNICADO CONJUNTO**

La firma del convenio motivó la emisión de un comunicado conjunto para su divulgación simultánea en Japón y Bolivia, cuyo texto es el siguiente.:

"El fondo de Cooperación Económica de Ultramar del Japón, que decidió otorgar un préstamo al gobierno de la República de Bolivia de 3.680.000.000 de yenes para la construcción que realizará el Servicio Nacional de Caminos del Ministerio de Transportes, Comunicaciones y Aeronáutica Civil de Bolivia, ha firmado hoy (29. de octubre 1975) el documento que formaliza el convenio de préstamo. Las condiciones del préstamo comprenden el interés anual del 4% y el plazo de 25 años, incluido el término de gracia de 7 años.

"El objeto de la obra, que forma parte del Plan Vial 3.000 de urgencia en la región de los llanos de Bolivia, donde el desarrollo sufre atraso por falta de medios de transporte, es construir una carretera de doble via de 184 Kms. de largo entre el rio Beni (uno de los afluentes navegalbes del Amazonas) y Puerto Salinas y San Borja, asegurando asi el transporte terrestre desde La Paz hasta el Departamento del Beni, centro de ganaderia en el noreste del país.

"Como resultado de esta obra se espera no solo el mejoramiento del transporte entre La Paz y el Beni, donde actualmente solo se cuenta con servicio aéreo, sino también el desarrollo de la ganaderia y la agricultura a lo largo de la ruta, acelerando asi el desarrollo general del Departamento del Beni

"El crédito está destinado a la adquisición de maquinaria y materiales de construcción y servicio de consultores a suministrarse del Japón y de los países en vias de desarrollo. El préstamo se efectuará de acuerdo con las notas reversales firmadas el 16 de septiembre de 1975 entre los gobiernos de Japón y Bolivia.

"La suscripción del acuerdo fue llevada a cabo en Tokio en representación del Fondo de Cooperación Económica de Ultramar por su presidente señor Saburo Okita y por el ingeniero Julio Trigo Ramírez, Ministro de Transportes, Comunicaciones y Aeronautica Civil, y el señor Walter Montenegro, Embajador de Bolivia en Japón, en representación del gobierno de Bolivia"

**REFERENCIAS DE LA OBRA**

La construcción del camino La Paz-Puerto Salinas fue iniciada el pasado 5 de abril, en las proximidades de la localidad de Bella Vista, donde se produce la variante de acceso sobre el río Beni. Los trabajos de este sector se suman a los que se ejecutan en Sapecho, Inicúa y Reyes, frentes en los que se cuentan 37 tractores, 10 mototraillas, 10 motoniveladoras, 5 palas cargadoras, 30 volquetas, y 4 compresoras, además de otros recursos del batallón de ingenieria "Gral. Román 2 de Ingeniería"

La longitud total del camino entre Bella Vista y Puerto Salinas es de 200 kilómetros, a lo que se suman las distancias de los ramales a Reyes, Rurrenabaque y San Borja, que totalizan con lo anterior 303 kilómetros.

De La Paz a Bella Vista hay 184 kilómetros, que es el tramo al que se destinará el crédito japonés. La obra total será de 487 kilómetros.

A la suscripción del convenio de crédito hoy en Tokio, seguirán las adjudicaciones que haga el Ministerio de Transportes y Comunicaciones tanto en materiales y equipos como en asesoramiento técnico, con lo que se espera una aceleración considerable de los trabajos, cuya conclusión se ha calculado en dos años.

..CONGOJA.- Una anciana, madre de una de las víctimas del accidente del avión TAM, no pudo contener el llanto. Escenas similares llenaron de dramatismo al entierro de las personas fallecidas.

### Según versiones de Tomonoco

## Hubo premura por retornar a La Paz

.Las horas posteriores a la primera noticia sobre el accidente aéreo del lunes, en Tomonoco, fueron de dramatismo para los parientes de las víctimas.Muchos de ellos no podían salir de su asombro y comenzaron a llamar a todos los teléfonos registrados en la guía de la Fuerza Aérea Boliviana y de TAM. A medida que transcurrió el tiempo la confirmación del accidente provocó pánico que se apoderó de los familiares de las víctimas.

Después se produjo la comunicación entre familiares sobre el trágico suceso referida a las primeras providencias .

La noticia del desastre también provocó algunos excesos de nerviosismo en algunos oficiales de menor graduación de la FAB. La falta de coordinación y los insistentes pedidos de información de parte de los familiares hizo confusa la situación que reinó en el aeropuerto militar en las primeras horas de la tarde del lunes. Nadie podía dar un informe siquiera aproximado de lo sucedido. Todos los oficiales a cargo del caso sólo impartían órdenes. No faltó más de un cambio de palabras entre familiares de las víctimas y los oficiales de la FAB.

Esta confusión se hizo más patente cuando se negó la presencia de todo periodista en el aeropuerto militar, arguyéndose que "estaban transmitiendo informaciones distorsionadas que caldeaban los ánimos de los familiares" de las víctimas del accidente.

Este estado se extendió mucho más cuando los aviones de la FAB llegaron al aeropuerto militar transportando los restos de las víctimas. Eran las 17 y 30, aproximadamente, del lunes, y se escuchó la orden terminante de que los familiares se trasladaran hasta el Círculo Militar para recoger los restos de sus deudos. Una comisión médica de la FAB, integrada por tres profesionales, se encargaron de verificar la identidad de cada uno de los fallecidos. Entonces se escuchó el reclamó de varios parientes que deseaban recoger los despojos de sus seres queridos y trasladarlos hasta sus domicilios particulares. Esta solicitud no fue atendida en el aeropuerto y, finalmente los restos fueron entregados en el Círculo Militar, entre protestas por el trato dispensado por la Policía Militar, desmayos y gritos de los parientes de las víctimas. Finalmente, a las 21 horas, muchas familias trasladaron a sus domicilios los cadáveres de sus seres queridos y en el Círculo Militar se levantó la Capilla ardiente para doce personas.

**LA UNICA TESTIGO**

En la colonia de vacaciones de Tomonoco solamente la encargada del lugar quedó como único testigo de lo que ocurrió en los instantes previos al accidente.

Era costumbre, en estos viajes de fines de semana a la colonia, que los aviones del TAM retornarán a La Paz aproximadamente a las cuatro de la tarde los domingos. Esta instrucción se vino cumpliendo. Sin embargo, el domingo a las 16 y 15, cuando se aprestaban a retornar a La Paz los 67 ocupantes del CONVAIR 440-TAM 44, se observó que la bateria de la nave se había descargado. Ello imposibilitó realizar el viaje de retorno. Desde ese instante hasta la hora del accidente -según la testigo- se fue apoderando un cierto nerviosismo de la mayoría de los viajeros. Para cargar la batería se tuvo que recurrir al motor que existe en la Colonia de Vacaciones y tras ese proceso la nave estuvo en condiciones de realizar su despegue, en la mañana del lunes.

Sin embargo, según el relato de la señora encargada de la colonia a uno de los parientes de las víctimas, éstas habrían ejercido presión sobre el piloto y su tripulación para abandonar Tomonoco lo antes posible. "Inclusive, dijo ella, querían salir a las cinco de la mañana" pues muchos niños (22 en total) debían llegar a La Paz y rendir exámenes finales en sus escuelas. Otras personas -dijo la testigo- señalaban que eran profesoras y debían dictar sus clases desde las ocho de la mañana. El Tte. Franklin Balderrama, que se trasladó a Tomonoco el sábado por tierra y se embarcó en el avión accidentado, quería llegar a La Paz muy temprano -según el relato- para asistir a los festejos del 25 aniversario de la Escuela Militar de Ingeniería, de la que era el mejor alumno y su abanderado. La presión ejercida sobre el piloto habría sido mayor a medida que despuntaba el alba en la Colonia.

El piloto habría afirmado que habían condiciones mínimas de visibilidad y que era muy arriesgado realizar el retorno sin tener condiciones óptimas de despegue. No obstante accedió a realizar el retorno. Cuando el reloj marcaba las 6 y 40 de la mañana, procedió al encendido de la máquina y al despegue de la pista de 800 metros. Cinco minutos después el casco de la nave chocaba violentamente contra el cerro "Colorado" estallando en el aire e incendiándose el CONVAIR 440. Según los expertos que retornaron de Tomonoco, ni el piloto ni la tripulación, menos los pasajeros, tuvieron tiempo de darse cuenta de lo que iba a suceder.

Los oficiales que posteriormente llegaron al lugar del suceso pudieron observar cuerpos quemados y dispersados. Un caso patético fue el del Tcnl. Armando Gómez, quien murió abrazado a su hija Magaly, de siete meses de edad. El cuerpo de la niña se confundió con el de su padre. El Tcnl. Gómez fue sepultado en un mismo ataúd con su hija.

**OTRAS INCIDENCIAS**

Ronald Banzer Suárez y su hermano Germán eran hijos de Enrique Banzer Suárez, hermano mayor del Presidente de la República. Ronald estaba de novio con la señorita Luly Belmonte y por esas circunstancias invitó al hermano de ella Fernando Belmonte, a visitar Tomonoco. Los sobrinos del Gral. Banzer y Fernando Belmonte perecieron en el accidente. Los cadáveres de estos infortunados jóvenes fueron trasladados ayer en la mañana a la ciudad de Santa Cruz, para su sepultura.

El Tcnl. Jaime Mercado Garnica, que era Jefe del Departamento de Adquisiciones de la Dirección General de Logística del Ministerio de Defensa Nacional, dejó en la orfandad a sus hijos Jaime de 22 años y Rodolfo de 20 años.

El copero y el cocinero de la colonia de Tomonoco también fallecieron en el accidente.

## Los mineros de Huanuni decretaron pie de huelga

ORURO, 28 (PRESENCIA).- Los trabajadores mineros de Huanuni, luego de una asamblea general realizada ayer en la tarde, decretaron pie de huelga pidiendo la solución a sus principales problemas y la presencia del gerente general de Comibol en ese distrito.

En la asamblea participaron también los ingenieros Hugo Revilla y Hector Escóbar, autoridades de la Comibol en Oruro.

Durante la asamblea los mineros pidieron la presencia del gerente general de la Corporación Minera de Bolivia, Gral. Jesús Vía Soliz, para presentarle sus planteamientos y pedirle que solucione los mismos, a la brevedad posible.

Los mineros de Huanuni exigen la provisión de materiales y equipos y un incremento en el bono de producción que ha sido disminuido, en el mes de septiembre descendió en un 60 por ciento, "debido a la negligencia y mala administración de las autoridades departamentales de Comibol en Oruro". Asimismo, solicitaron el cambio del superintendente de la sección ingenio.

**HABLA UN DIRIGENTE**

El dirigente de la Federación Sindical de Trabajadores Mineros de Bolivia, Oscar Salas, pidió que las autoridades de gobierno revisen las medidas impositivas que tiene la minería por cuanto está causando graves perjuicios a la economia nacional y a los trabajadores mineros en particular.

Salas manifestó que la Comibol debe plantear al gobierno la necesidad de una rebaja en las tasas impositivas a la minería.

Manifestó que por cada dólar que ingresa al Tesoro Nacional "un fuerte porcentaje es para favorecer a la burguesía oriental".

El Ing. Hugo Revilla anunció que el próximo jueves arribará a ese centro minero el gerente general de la Comibol Gral. Jesús Vía Soliz y que hasta esa fecha él no podía hacer nada para solucionar los problemas planteados por los trabajadores mineros del distrito de Huanuni.

## Esta semana será aprobada la Ley Fundamental de Universidad

..En una reunión extraordinaria del Gabinete, esta semana será aprobada en detalle la nueva Ley Fundamental de la Universidad Boliviana, según informó ayer el Dr. Mario Rolón Anaya, Presidente del CNES.

Dijo que durante la reunión de Gabinete del pasado viernes 17, ese documento fue aprobado en líneas generales. "El señor Presidente no pudo reunirse con nosotros debido a sus múltiples ocupaciones, y por esa razón durante dos días no pudo ser considerado el texto de esa Ley; pero, tenemos la promesa de que su aprobación será antes de iniciar el segundo semestre de la presente gestión", dijo Rolón.

Consultado sobre algunos cambios de vocales del CNES y el nombre de su reemplazante en la Dirección de Enseñanza Científica, dijo que había dos candidatos para ese cargo: el Ing. Julio Miranda Jurado y el Dr. Salvador Romero Pitari, este último, sin embargo, fue invitado por el Gobierno a ocupar la Dirección de la Comisión de Integración Educativa, que se encargará de organizar en forma definitiva la creación de los politécnicos, donde se dará enseñanza técnica, media y superior.

Explicó también que, de acuerdo a instrucciones superiores, la designación de nuevos vocales en el Consejo Nacional de Educación Superior, será de acuerdo a exigencias y normas modernas; la selección se efectuará durante los últimos días de esta semana y las ternas respectivas se harán conocer al Presidente de la República, quien definirá los nombramientos.

Finalmente, informó que dentro de la reestructuración de personal en el CNES, al igual que en las universidades del país, se dispuso que trece (13) funcionarios del consejo sean despedidos, debido a que el personal de CNES es exagerado.

### Respecto al enclaustramiento boliviano

# Escobari Cusicanqui se refiere a opiniones del embajador de EE.UU.

Las declaraciones del Encargado de Negocios de los Estados Unidos en Bolivia, James Arthur Parker, no reflejan cabalmente la posición tradicional de su país sobre el problema marítimo boliviano, dijo a PRESENCIA el internacionalista Jorge Escobari Cusicanqui.

La entrevista surgió a raíz de una declaración del diplomático norteamericano a la agencia Associated Press, en la que sostiene que "el gobierno de los EE.UU. está al tanto de las negociaciones actualés entre Chile y Bolivia. Nosotros estamos en favor de tales iniciativas y apoyamos las negociaciones regionales tendentes a reducir las tensiones entre los dos países".

Según AP, esta es la primera vez que se conoce un pronunciamiento norteamericano en torno a la aspiración boliviana de retornar a las costas del Pacífico.

Según el Dr. Escobari Cusicanqui las declaraciones del Encargado de Negocios Parker se concretan a manifestar que el gobierno norteamericano está al tanto de esas negociaciones y a señalar que "la forma" del acceso al mar es asunto que incumbe determinar a Bolivia y Chile.

"Sabido es que la forma de acceso al mar podría consistir en facilidades de libre tránsito o en un contacto propio y soberano con el Océano.Los Estados Unidos han manifestado en diversas ocasiones su criterio favorable para que Bolivia tenga ese contacto propio con el mar y, en ese sentido, no se han limitado a formular votos", sostuvo nuestro entrevistado.

A requerimiento de PRESENCIA el Dr Escobari enumeró todos los antecedentes históricos en esta materia que "demuestran ese apoyo abierto y categórico a la demanda boliviana":

1) En 1848, el Ministro norteamericano Appleton fue instruido por el Secretario de Estado Buchannan, para persuadir al Perú que ceda Arica a Bolivia;

2) En 1881, el Secretario de Estado, Blaine, envió sus plenipotenciarios a bordo de la fragata norteamericana Lackawanna para mediar en el conflicto entre Bolivia, Perú y Chile;

3) En 1917, el Presidente Wilson, manifestó en célebre mensaje el derecho de los pueblos a tener acceso al mar y vivir libres de sujeción extranjera;

4) En 1926, el Secretario de Estado, Frank B. Kellog, propuso que Tacna y Arica sean cedidas a Bolivia;

5) En 1943, el Presidente Roosevelt manifestó su preocupación por el enclaustramiento de Bolivia, al que calificó de problema continental;

6) En 1943, el Secretario de Estado, Cordell Hull, sirvió de intermediario de las proposiciones bolivianas para un arreglo con Chile de la cuestión portuaria;

7) En 1951, el Presidente Truman, al inaugurar la Cuarta Reunión de Consulta de Cancilleres Americanos, se refirió espontáneamente a la necesidad de que sea satisfecha la demanda boliviana;

8) En 1962, el Embajador de los Estados Unidos en Bolivia, Ben Stephansky, declaró "Yo creo que es lógica de la historia que Bolivia tenga una salida al mar. No cabe duda de ello, pero en este problema están envueltos por lo menos tres países. Es cuestión de buscar el camino de tal forma que los tres países se beneficien de esto";

9) En 1963, los Presidentes de los Estados Unidos y de Bolivia suscribieron una Declaración conjunta manifestando la esperanza de que los problemas territoriales en la América Latina sean resueltos con la solidaridad que ha inspirado el acuerdo sobre la cuestión de "El Chamizal", entre los Estados Unidos y México.

En criterio de Escobari Cusicanqui al presente, el criterio oficial de los Estados Unidos debería concordar con esos antecedentes fundamentales y además guardar armonía con recientes pronunciamientos multilaterales suscritos por ese país, como la resolución de la OEA en Atlanta, de 30 de abril de 1974, y la Declaración del Consejo Permanente de la Organización de Estados Americanos, de 5 de agosto de 1975.

"Así, la opinión formal norteamericana debería reiterar, en forma clara y categórica, su pleno apoyo para que Bolivia logre su contacto propio y soberano con el Océano Pacífico", agregó.

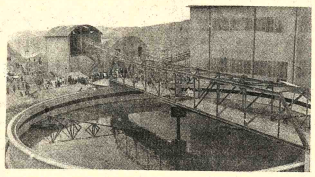

**..PLANTA DE PAILAVIRI.- En las fotografías se observan parte de las instalaciones de la Planta de Pre-Concentración de Pailaviri. Arriba, la sección de cintas transportadoras que comunican las de trituración con las de flotación de casiterita. Abajo, en primer plano, se ve una vista del "tanque espesador", que funciona automáticamente con agitadores en su interior. La planta ha sido construida con una inversión de $US 1.750.000 y fue inaugurada por el Presidente Hugo Banzer Suárez el domingo último.**

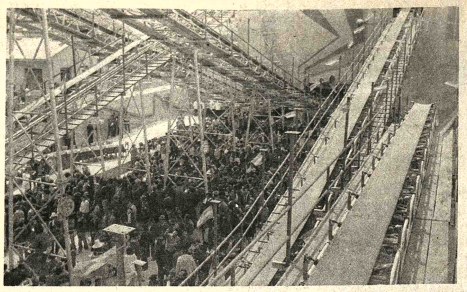

### En Planta de Pailaviri

# Se introdujo nueva técnica en la concentración de minerales

**POR DANTE ESCOBAR (ENVIADO ESPECIAL).**

..La puesta en marcha de la planta de concentración de Pailaviri marca una nueva etapa en la producción minera mediante la aplicación de técnicas que hagan más rentables la explotación de minerales de baja ley.

Tal es la explicación de los técnicos de la Corporación Minera de Bolivia, que tuvieron a su cargo el diseño y montaje de esa planta que ha sido inaugurada en Potosí el domingo último.

Los técnicos manifestaron que la planta garantizará en el futuro la normal explotación de minerales en todas las secciones de la Empresa Minera Unificada del Cerro de Potosí, pese a que el mineral tenga una ley que no supera el uno por ciento.

La planta ha sido diseñada para el tratamiento de 1.500 toneladas de minerales de estaño por día; permitirá, a su vez, que la empresa incremente la producción actual en sesenta toneladas más de minerales de estaño.

Los minerales preconcentrados que se obtendrán de Pailaviri serán fácilmente tratados en el Ingenio Velarde para su comercialización posterior, ya que se obtendrán preconcentrados con una ley aproximada del tres por ciento.

**PROCESOS**

El proceso se realiza inicialmente con la trituración de los minerales mediante un equipo especial de molienda, que posteriormente es separado por el método "jigs", por gravimetría, para ser tratado ese material en la sección de flotación, donde finalmente se obtiene el preconcentrado.

# Crédito del Banco Mundial para pequeños ganaderos

(ANF).- El Banco Agrícola de Bolivia será el canal para conceder préstamos a los ganaderos pequeños del oriente boliviano, con fondos provenientes de un crédito del Banco Mundial.

Según explicaciones difundidas por funcionarios del Banco Agrícola, el crédito del Banco Mundial estará destinado específicamente a ganaderos con hatos de menos de cien cabezas. Esta modalidad de asistencia crediticia difiere de los préstamos canalizados también por el organismo bancario para fomento agropecuario y que provienen del Banco Interamericano de Desarrollo. Uno de los requisitos para obtener préstamos de fondos provenientes del BID es precisamente que los hatos de los ganaderos solicitantes del préstamo sean de más de cien cabezas.

Los portavoces del Banco Agrícola explicaron que se ha visto conveniente concretar recursos para favorecer al pequeño ganadero, que es el que necesita más asistencia. Agregaron que estos préstamos podrán abarcar a un mayor número de personas, si es que se reajusta el proceso de comercialización de carne tanto en el mercado interno como en el de exportación. Se observó, en este aspecto, la ingerencia de los intermediarios, quienes, dice, no sólo no favorecen a los consumidores sino que también van en detrimento del justo interés del ganadero.

Los entrevistados indicaron que los intermediarios actúan solamente con afán de lucro y sin efectuar inversiones que pudieran dar lugar a adecuado y mejores sistemas d comercialización.

Se opinó que la Federació Nacional de Ganaderos tendrí que desarrollar una acció planificada para superar lo problemas que se presentan nivel de comercialización y que precisamente, se originan e gran parte, en la acción de lo intermediarios. Como una solución se habló de que l Federación pudiera tene frigoríficos, lo que daría lugar operaciones directas con lo comerciantes que expenden e producto al público consumidor

## Comuna costruirá un nuevo matadero

- La Municipalidad de La Paz a través del Oficial Mayo Administrativo y de Finanzas ayer firmó el contrato con l Consultora Andina CONA DENA, para que esta empres estudie y proyecte la cons trucción de un nuevo matader municipal.

El actual matadero no sa tisface las crecientes neces dades y exigencias de la po blación, por lo que la Alcaldí resolvió sustituirlo con otro nue vo, que esté dotado de tecnologí moderna, para el derribe d ganado, el faeneo de la carne, l conservación de la misma y s transporte de los centros d comercialización.

La información fue entregad por la Alcaldía, pero no incluy el costo del estudio ni tampoco e tiempo que fue fijado para l entrega del citado documente


COBEE

ATENCION

Temporalmente, no se cobrará a domicilio por consumo de Energía Eléctrica.

Ruego a mis abonados que tengan la amabilidad de pagar sus facturas en la Oficina Principal o en las Sucursales de Barrio.

Su leal
CONSTANCIO KILOWATT


## Mineros de Siglo XX eligieron directiva pese a la prohibición

**LA PAZ, 28 (AFP).-** En un aparente triunfo sobre el régimen militar, los mineros de este distrito eligieron democráticamente a sus dirigentes sindicales.

Las elecciones de todo tipo están prohibidas en BOLIVIA por el gobierno desde hace un año.

Constantino Murillo, militante marxista, fue elegido secretario general del Sindicato de Trabajadores del subsuelo de Siglo XX.

Este distrito a unos 350 kilómetros al sur de La Paz es considerado como el más combativo del sindicalismo nacional.

Las elecciones se celebraron con normalidad, pese a que la empresa estatal de la minería amenazó con sancionar a los trabajadores que acudieran a las urnas.

Se contabilizaron 2.482 votos en las 15 mesas receptoras de sufragios.

La lista encabezada por Murillo logró 1.242 votos, mientras su oponente, Cancio Fuentes, consiguió 879 sufragios. Los demás votos hasta la cantidad total corresponden a sufragios en blanco y los nulos.

Tras el acto electoral, se celebró una concentración obrera en la Plaza del Minero de Siglo XX. Diversos oradores criticaron al gobierno, exigieron la democratización sindical y propugnaron "la construcción de un socialismo en nuestro país".

Los dirigentes recién elegidos señalaron que lucharán "por el reconocimiento oficial de nuestro sindicato y por la revitalización en BOLIVIA de las organizaciones obreras".

Se denunció también la presencia de una unidad militar, acantonada en la zona desde hace varios años.

Un regimiento andino se encuentra a siete kilómetros de Siglo XX, pero los militares no intervinieron durante el acto electoral, pese a que el mismo no contaba con la autorización gubernamental.

Por su parte, Constancio Murillo, el nuevo secretario general del sindicato de este distrito, pronunció el discurso de clausura de la concentración, invocando la unidad sindical, criticando al imperialismo norteamericano en BOLIVIA y llamando a la lucha obrera.


UNIROYAL


## Yacimientos Petrolíferos Fiscales Bolivianos

LICITACION PUBLICA Nº 269/75

**Construcción Poliducto Cochabamba-Oruro-La Paz**

..Se invita a las Empresas especializadas en el suministro de servicios petroleros, a presentar propuestas para la construcción de una linea paralela, provisión de equipos, materiales y construcción de las obras de arte y/o civiles necesarias a lo largo del poliducto.

Las propuestas se recibirán en la Secretaría de la Junta de Adquisiciones y Contrataciones, cuarto piso del Edificio Central de Y.P.F.B. en la ciudad de La Paz, hasta el día 29 de diciembre de 1975 hora 18, en sobre cerrado y lacrado, con un rótulo que indique el titulo de esta licitación.

Los Pliegos de Especificaciones y Condiciones Técnicas, podrán ser retirados de la Secretaría de la Junta, previa cancelación de $b. 300.oo por cada ejemplar en la Sección Caja de Y.P.F.B.

La Paz, 27 de octubre de 1975

Ing. Rolando Prada Méndez
GERENTE GENERAL

## Confederación Nacional de Profesionales

COMUNICADO Nº 40

..La Confederación Nacional de Profesionales, con su profundo sentir boliviansita e imbuída del alto espíritu patriótico ante la actitud de S.E. el señor Presidente de la República General Hugo Banzer Suárez, en la Asamblea General de la Organización de las Naciones Unidas, en la que rotundamente expuso la posición y el anhelo nacionales de lograr una solución de fondo, total y definitiva a nuestro enclaustramiento mediante salida propia, libre y soberana al Mar, con la natural continuidad geográfica con nuestro territorio, hace llegar al Primer Mandatario de la Nación su sentida solidaridad por estar identificada con ese postulado nacional, de voluntad integracionista, que permita solucionar definitivamente el injusto enclaustramiento de nuestra Patria.

La Paz, 24 de octubre de 1975

CONSEJO EJECUTIVO NACIONAL

póngale más gusto a sus comidas, póngale aceite FINO!

SABROSÍSIMO FINÍSSSIMO!

...y asi és!, aceite FINO es irreemplazable en sus comidas, ensaladas y frituras.

CALIDAD SUPERIOR 100% VEGETAL

ACEITE FINO es NATURAL, PURO, FRESCO, SANO Y EXQUISITAMENTE SABROSO!

ACEITE FINO ES BOLIVIANO, Y SI ES BOLIVIANO ES BUENO!

VENTAS AL POR MAYOR GRACE La Paz: MERCADO 1099 Telfs. 51863-53105

SANTA CRUZ: René Moreno 268 casilla 83 Tel. 2-4221
COCHABAMBA: Calama 4169 casilla 495 Tel. 4701
ORURO: Pagador 1680 casilla 106 Tel. 50321
POTOSI: Bolivar 876 casilla 156 Tel. 2051
SUCRE: Estudiantes 4 Argentina 3 casilla 48 Tel. 1132
TARIJA: Ingavi 746 casilla 1372 Tel. 3485

# Misa por los muertos en el accidente aéreo

Monseñor Jorge Manrique, Arzobispo de La Paz, concelebrará una misa de requiem para los fallecidos en el reciente accidente aéreo. La misa se oficiará el próximo lunes 3 a las 18 30 en la Basílica Catedral.

Sobre este tema, el Arzobispo ha dado a conocer la siguiente circular:

Hermanos en Cristo:

Queremos hacer llegar nuestra palabra de consuelo a las familias adoloridas por la irreparable pérdida de sus familiares en la tragedia aérea del Lunes 27, acaecida en las cercanías de Tomonoco. El cumplimiento del deber para sus tareas ordinarias les inció al viaje aéreo en las primeras horas del amanecer. Esto lo tiene muy en cuenta Dios; sólo El sabe apreciar el valor de nuestros pensamientos, intenciones, buenos deseos ya que nuestras vidas están en sus manos y bajo su mirada misericordiosa.

Este acontecimiento trágico, nos lleva a reflexionar seriamente en la caducidad de los bienes terrenos y en nuestro compromiso bautismal de ser luz para nuestros hermanos y valorar las virtudes y las buenas obras en servicio del prójimo.

Ante la brevedad de la vida, se abre la esperanza de la eternidad, que nos llena de consuelo y gozo, porque estamos de paso hacia la vida inmortal. "Mirad -nos decía San Juan el domingo 26 en la epístola de la misa- que amor nos ha tenido el Padre para llamarnos hijos de Dios, pues lo somos..." y "seremos semejantes a El, porque le veremos tal cual es" Jo. 3, 1-3. Y el Evangelio del mismo día nos trazaba el ideal de la santidad en el Sermón de la Montaña: Dichosos los Pobres en el Espíritu, porque de ellos es el Reino de los Cielos.. Dichosos los que lloran, porque ellos serán consolados... Dichosos los limpios de corazón porque ellos verán a Dios. Dichosos los que trabajan por la Paz, porque ellos se llamarán los hijos de Dios (Mateo 5, 1-12).

Estas palabras del Señor deben llenarnos de alegría y de esperanzas, ser nuestra fuerza e ideal de Santidad para nuestra vida, y traernos el consuelo de Dios para fortalecernos en la virtud.

El Lunes 3 de Noviembre a horas 18 y 30 en la Basílica Catedral el Arzobispo concelebrará la Solemne Misa por el descanso eterno de los difuntos en el accidente aéreo. Se invita especialmente a los familiares y al pueblo para orar por sus almas.

Con este motivo les imparto mi bendición Pastoral.

Fdo. JORGE MANRIQUE HURTADO
ARZOBISPO DE LA PAZ

La Paz, 28 de Octubre de 1975

..CONSTERNACION Y PESAR.- Un hondo sentimiento de pesar causó el accidente de aviación ocurrido el lunes en Tomonoco, que provocó la muerte de sesenta y siete personas. La fotografía superior muestra a los parientes del Tcnl. Armando Gómez quien murió en el accidente junto a su esposa e hija menor de siete meses. El padre del Tcnl. Gómez lleva en sus manos la gorra de su hijo que gerentaba la Corporación Gestora del Proyecto Abapó-Izozog. En la otra fotografía, se ve una vista parcial de la multitud que se agolpó en la Plaza Murillo para rendir su homenaje a los caídos en el accidente de Tomonoco, uno de los peores desastres de la aviación militar. Bandas militares ejecutaron marchas fúnebres y efectivos militares de las tres ramas de las Fuerzas Armadas acompañaron a sus camaradas fallecidos hasta su última morada.

## Gral. Adriázola

# Se investiga las causas del accidente ocurrido en Tomonoco

El Comandante de la Fuerza Aérea, Gral. Oscar Adriázola , insistió ayer que se hace una investigación sobre las causas del accidente. Durante una rueda de prensa adelantó algunas de las probables causas del percance aéreo.

Dijo que era indudable que los pasajeros presionaron para que los tripulantes emprendieran viaje en condiciones atmosféricas que no eran óptimas. Pero los tripulantes, por su parte, dejaron de cumplir algunos reglamentos que obligan a admitir como pasajeros sólo a los oficialmente registrados. El avión se hallaba en perfectas condiciones.

El General Oscar Adriázola sostuvo una conversación con los periodistas y se refirió a situaciones "imponderables", como el caso de varias personas que no estaban en la lista oficial de pasajeros autorizados para realizar el viaje.

Afirmó que este hecho determinó que varíe la lista oficial que proporcionaron las autoridades a la prensa. Dijo que sólo después que se establecieron las identificaciones definitivas, fue posible entregar la lista verdadera.

El Comandante de la Fuerza Aérea informó que el avión está asegurado en 60.000 dólares y que el seguro por pasajero es de 1.000 dólares. Aclaró que solamente las personas que estaban en la lista oficial gozarán de este seguro.

Dijo que no podían adelantar las posibles causas.

Una comisión realiza las investigaciones del caso para determinar las circunstancias del accidente. Aseguró que "indudablemente ha debido haber mucha presión de parte de los pasajeros para que la tripulación tome una actitud de esta naturaleza". Afirmó "el tiempo era operable, pero no en las condiciones óptimas que en estos casos, se exige ".

Informó que varios aviones y helicópteros de la Fuerza Aérea y más de veinte personas participaron en el rescate de los cadáveres.

El encargado de la comisión investigadora es el Jefe del Departamento III de la Fuerza Aérea, Coronel Gastón Luppo Gamarra. El Comandante de la Fuerza Aérea dijo que este avión tiene un peso utilizable en Tomonoco de 6.500 kilos y que el total de los pasajeros no sumaban ni siquiera la mitad , o sea 3.500 kilos con 48 asientos. Luego, se refirió al caso del señor Mario Alarcón Cornejo, cocinero de la colonia de vacaciones, que subió al avión aprovechando su retorno.

Al ser interrogado por los periodistas sobre el caso de dos señoritas, invitadas por algún miembro de la tripulación para realizar el viaje a Tomonoco, el General Adriázola confirmó la versión y dijo que eso no es tolerable, en vista de que la tripulación debe sujetarse a la guía oficial y no alterarla de ninguna manera. Agregó que el despachador de la Fuerza Aérea en el aeropuerto tiene la obligación de hacer la comprobación correspondiente, o sea el control de los pasajeros físicamente,de acuerdo a la lista oficial.

Admitió que algunos miembros de las Fuerzas Aéreas han incumplido órdenes establecidas por la institución, al permitir el ingreso de personas que no estaban consignadas en la lista. Este hecho, dijo, servirá de experiencia para el futuro y sentenció: "indudablemente, la letra entra con sangre".

# Se inspeccionan y evalúan programas de saneamiento

- El Ministerio de Previsión Social y Salud Pública realiza una labor de inspección y evaluación de los programas rurales de saneamiento desarrollados en los departamentos de Cochabamba, Chuquisca, Potosí, Oruro y Tarija.

La División Nacional de Saneamiento Ambiental es la dependencia encargada de cumplir la tarea dispuesta en el Ministerio del ramo. El Jefe Técnico de esa reparticion. Ing. Luis Aráoz, ejecuta los trabajos junto con autoridades de las de las unidades sanitarias de los distritos mencionados.

La evaluación tiene el propósito de conocer los resultados obtenidos al presente en las labores que ejecuta el Ministerio en áreas rurales del país. Al término de la inspección, se determinará si es necesario reforzar o reajustar los medios de mejoramiento ambiental para lograr el mayor índice de salubridad.

La División Nacional de Saneamiento Ambiental obtendrá, paralelamente, estadísticas sobre el número de trabajos que benefician el saneamiento rural, tales como pozos artesianos, construcción de letrinas, depósitos sépticos, incineración de basuras, educación de saneamiento ambiental, instalación de sistemas de agua potable.

**SE ENVIAN MEDICAMENTOS**

Dentro de los programas de salud en áreas rurales del país, el Ministerio del ramo envió en las últimas semanas lotes calificados de importantes a diferentes zonas rurales del territorio nacional. En las remesas se incluyen vacunas contra enfermedades infecto-contagiosas.

Los distritos y centros sanitarios que se beneficiaron con el envío de medicinas, son los siguientes: en el Departamento de La Paz, Guanay, Huarina, Cochiri, Coripata, Sapecho, Mocomoco, Palos Blancos (Alto Beni), Huatajata y Jihuecota. En el Departamento del Beni, Baures, Magdalena, Guayaramerín, Santa Ana del Yacuma, Riberalta, Florida y Río San Martín. En Potosí: San Pedro de Buena Vista, Sacaca, Tupiza, Nor Chichas, Sud Chichas, Omiste, y Sud Lípez. En Santa Cruz,Cotoca, Montero, San Ignacio de Velasco (para el Regimiento Warnes). En Cochabamba: Tarata.

# Censo del sector comercial en la ciudad de Oruro

- Comisiones de la Dirección General de la Renta iniciaron un censo de las actividades comerciales en la ciudad de Oruro, según ha hecho saber la Secretaría de Prensa e Informaciones de la Presidencia de la República.

El empadronamiento del sector comercial orureño es parte del censo nacional que se inició a comienzos de este mes en la ciudad de Santa Cruz. El empadronamiento en Oruro se prolongará hasta fines de semana; después las comisiones se trasladarán a la ciudad de La Paz, para cumplir igual trabajo.

El censo tiene por finalidad reactualizar los cuadros de contribuyentes del sector comercial en todo el país, cuyo número se ha incrementado considerablemente en los últimos años, según los datos de la Dirección General de la Renta Interna.

- Tte. Sixto Munguía Torrico y su esposa, Dolly Varella de Munguía.

- Srta Susana Varela Pérez.

-Teniente Hugo Espinoza Pizarro

-Tte. Willy Cárdenas Maldonado

Tte. Constantino Vilaseca Riskosky

-Tcnl. Armando Gómez Z. y su esposa, Magaly Lora de Gómez

- Sra. Ana María Monje Sáinz de Espinoza

- Niño. Tomás Espinoza Monje.

# Fallecimiento

**Victima de un fatal accidente de aviación, ha dejado de existir, el que en vida fue ejemplar hijo y hermano**

**Univ. CARLOS FAUSTO TORRICO BIRBUET**

**Q. D. D. G.**

**Fausto Torrico Facio y Carmela Birbuet de Torrico, padres; John Gonzalo y Guillermo Ramiro Torrico B., hermanos; los tíos, primos y demás familia, invitan a sus amistades, personas piadosas y muy especialmente a la "Promoción 1973" y ex-alumnos del Colegio Alemán Mariscal Braun, Facultad de Ciencias de la Salud de la UMSA., Instituto Boliviano de Genética, Sucre Tennis Club y Asociación Boliviana de Beisbol, se dignen asistir a la traslación de sus restos mortales al Cementerio General el día de hoy Miércoles 29 del presente a horas 10.30 a.m.**

**Favor que comprometerá la eterna gratitud de la familia doliente.**

# Condolencia

EL COMITE OLIMPICO BOLIVIANO expresa su profundo pesar a las Fuerzas Armadas de la Nación y a los atribulados familiares, por el fatal accidente de Tomonoco.

La Paz, octubre de 1975

# Condolencia

**Las COMPAÑIAS NACIONALES REASEGURADORAS de la FUERZA AEREA DE BOLIVIA y miembros de la ASOCIACION BOLIVIANA DE ASEGURADORES, expresan su más sentido pesar a los deudos de los pasajeros y tripulantes que fallecieron en el trágico accidente de la aeronave Convanir TAM 44.**

**La Paz, Octubre de 1975.**

# Corporación Boliviana de Fomento

**El Gerente General a nombre del personal de C.B.F. y propio, con profundo sentimiento de pesar, se solidariza con el dolor que embarga a las FF.AA. de la Nación y al pueblo boliviano por la irreparable pérdida de esclarecidas vidas, en el accidente aéreo de Tomonoco.**

**La Paz, octubre 28 de 1975**


EL VERDADERO FRIO LO PROPORCIONA...

Suavex

La heladera que conquista

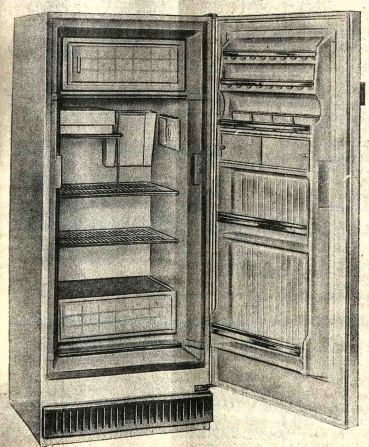

Equipo hlindado, completamente silencioso, apto para trabajar con baja tensión. congelador horizontal de extraordinaria capacidad, control de temperatura, protector térmico de seguridad.

Distintos modelos y capacidades

Ventas: Macdonald & Co. (Bolivia) S.A.
JUAN DE LA RIVA ESQ. LOAYZA
SUCURSALES: Oruro, Cochabamba, Santa Cruz, Potosí, Sucre, Tarija

A LONDRES 16 horas 10 minutos IBERIA

# ARTE Y CULTURA

## Concierto de piano en el Municipal

Con el auspicio de la Sociedad Filarmónica de La Paz, la pianista Gisela Rosendorn de Brodsky brindará hoy un concierto en el Teatro Municipal.

La velada musical, que comenzará a horas 20.oo se desarrollará de acuerdo al siguiente programa: 1) Gavota, de Domenico Scarlatti; 2) Sonata Op. 109, de L. v. Beethoven; 3) Rondó capricheso Op. 14, de Mendelssohn; 5) Variaciones en Si Bemol Mayor, de Franz Schubert; 6) Fantasía en Fa Menor Op. 49, de Federico Chopin.

Doménico Scarlatti fue contemporáneo de Handel (1685 - 1757) y gran virtuoso del teclado. Fue hijo de Alejandro Scarlatti, ilustre compositor italiano, fundador de la escuela de ópera Napolitana.

Aunque muchos años menor, Franz Schubert fue contemporáneo de Beethoven, y también como el genio musical de Bonn, representa la escuela "clásica" aunque llevada ya abiertamente a un "período romántico". Correspondió a Schubert llevar una antorcha en la gran ceremonia del entierro de Beethoven, siendo él mismo un año más tarde sepultado al lado del hombre que tanto admiró.

Mendelssohn y Chopin pertenecen a la época del Romanticjsmo, aunque el primero es alemán y el segundo polaco. Ambos gozaron del éxito y su música está entre las favoritas de muchas generaciones.

**ULTIMO CONCIERTO DEL CONCURSO DE INSTRUMENTISTAS**

Finalizando este importante evento, el próximo viernes 31, en el Instituto Cultural Boliviano - Alemán (Goethe Institut), se presentarán a las 18,30 los ganadores de los Segundos Premios.

**Eduardo Villarroel** Segundo Premio en flauta, nació en La Paz. Cursa estudios en el Conservatorio Nacional de Música. Inició sus estudios de instrumento con el Profesor Antonio Montes Calderón, continuándolos a la fecha con el Profesor Pablo Vezin. Interpretará un programa con obras de Haendel, Gluck, Taffanely Aubert. Acompañará este Concierto la joven pianista Nelly Tamarri, estudiante del Conservatorio Nacional de Música, estudia piano con la Profesora Sarah Ismael.

**Hernando Deheza**, ganador del Segundo Premio en violín, nació en La Paz. Realizó estudios en el Conservatorio "Alberto Williams" de Buenos Aires con la Profesora Beatriz Ridilenier, continuándolos luego en el Conservatorio Nacional de Lima con el Profesor Harold Franken, en forma privada con Abraham Seleson y en La Paz con Henry Bittar. Es Asistente de Concertino en la Orquesta Sinfónica Nacional. Obtuvo el Primer Premio "Alberto Williams" en 1962, y el Segundo en el presenté Concurso Nacional.

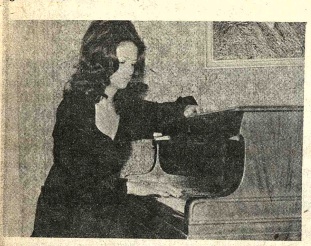

- La pianista Gisela Rosendorn de Brodsky ofrecerá hoy, a horas 20.00, en el Teatro Municipal, un concierto con los auspicios de la Sociedad Filarmónica de La Paz. La artista interpretará obras de Scarlatti, Beethoven, Schubert, Chopin y Mendelssohn.

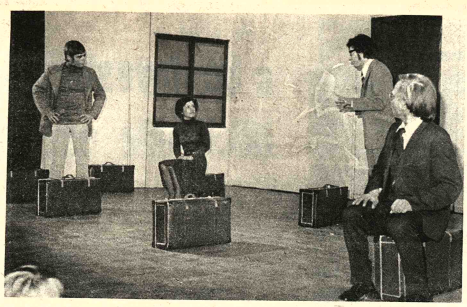

..El Teatro Tiempo de la Universidad Católica Boliviana presentó ayer con éxito en la Casa de Cultura "Franz Tamayo", "El lugar" de Carlos Gorostiza. La temporada, auspiciada por la Embajada Argentina, se prolongará hasta el sábado 1° de noviembre. En el gráfico, el elenco que dirige Rose-Marie Canedo en un pasaje de su actuación.

- En los Salones del Hotel Libertador fueron presentadas ayer a la prensa Natalia Bondarchuk y Natalia Varlei, artistas soviéticas que llegaron para participar en el Tercer festival cinematográfico de la URSS.

Hoy, en la Sala del 6 de Agosto, tendrá lugar la Premiere de "Solaris", film donde la Bondarchuk es la protagonista central.

El festival, que durará hasta el 5 de noviembre, además de la película citada incluye la proyección de "Gran atracción", "Me compré un papá", "La nieve ardiente" y "En el Océano Pacífico".

## RETORNO DIAZ MACHICAO

Luego de participar en la celebración del Centenario de la Academia Mexicana de la Lengua, retornó al país el escritor y académico nacional Porfirio Díaz Machicao.

El ex - director de la Academia Boliviana de la Lengua y su actual titular Mons, Juan Quirós, viajaron a la capital azteca invitados por la Docta Corporación Mexicana que con motivo de su centenario preparó un extenso programa cultural.

Además de los académicos latinoamericanos, en las sesiones de estudio y actos culturales participaron representantes de la Real Academia Española y otros investigadores europeos.

Tanto Porfirio Diaz Machicao como Mons, Juan Quirós presentaron interesantes estudios lingüísticos en la reunión celebrada en Mexico.

- Bajo la presidencia de Yolanda Bedregal, el pasado lunes fue inaugurada en la Casa Municipal de Cultura, la Reunión Nacional de Poetas y Escritores. Este importante evento finalizará el viernes 31.

## Actividad cultura

- UMSA (Aula Libre Nº 09 Mañana, horas 18 y 30, ce ferencia del Dr. Pierre Uss mann, director del Institu Francés de Estudios Andin sobre el tema "Aplicación de geografía en la región andina El disertante será presenta por Juan Siles Guevara. A picios de la Sociedad Bolivia de Historia.

-.-.-.-.-

- LOS AMIGOS DEL LIBR En el Salón de la Editorial "L Amigos del Libro" se presentado mañana el poema "Holocausto" de las herman Alicia y Susana Kavlin (Ca Mercado Nº 1315).


## Atención Oruro

• Necesitamos local en avenida o calle de doble vía con trastienda, alquiler mensual.

• Persona solvente mejor confianza de propiedad inmueble para encargarse de importante negocio en venta de llantas para transporte pesado, además de sueldo base comisión venta mensual.

• Secretaria dactilógrafa con conocimientos de contabilidad y experiencia en manejo de oficina comercial.

• Ayudante de oficina, muchacho no mayor de 25 años, mejor con experiencia de haber trabajado en venta de llantas.

Presentarse los interesados en el Hotel Plaza, únicamente el día miércoles 29 de octubre desde las 8.00 a 12.00 meridiano. Buscar señor Luis Lazarte Lazo.



Contra todas las formas de Estreñimiento

BOLDOLAXINE

LAXANTE

Pida en su Farmacia

Ventas en todo el País

## Corporación Boliviana de Fomento

### Invitación para comercialización de 7.000 tons. de azúcar para exportación.

La C.B.F. invita a las firmas especializadas en la comercialización de azúcar en el exterior, a presentar sus ofertas para la compra de 7.000 Tons. de Azúcar para exportación de origen boliviano zafra 1975. El Pliego de Condiciones y Especificaciones puede ser retirado a partir de la fecha en la Sección Caja de la Institución, previo pago de $b. 100.--

La Paz, octubre 28 de 1975.

## Empresa Nacional de Ferrocarriles

CONVOCATORIA A PROPUESTAS SA. 1/75

### Provisión de 30 Toneladas de Hilacha de lana

Se convoca a propuestas para la provisión de 30 Toneladas de Hilacha de lana para cajas graseras.

El pliego de especificaciones y condiciones generales será proporcionado a los interesados en la sección Adquisiciones de la Empresa en Purapura, Casilla Nº 428 La Paz - Bolivia.

Las propuestas deben ser presentadas con los requisitos de ley, hasta horas 11.30 del día 20 de Noviembre del presente año.

La Paz, 28 de Octubre de 1975

Gerencia Administrativa

## Empresa Nacional de Ferrocarriles

CONVOCATORIA A PROPUESTAS SA.2/75

### Provisión de 500 toneladas de Carbón de piedra

Se convoca a propuestas para la provisión de 500 Toneladas de Carbón de piedra harneado.

El pliego de especificaciones y condiciones generales será proporcionado a los interesados en la sección Adquisiciones de la Empresa en Purapura. Casilla Nº 428. La Paz - Bolivia.

Las propuestas deben ser presentadas con los requisitos de ley, hasta horas 11.30 del día 20 de Noviembre del presente año.

La Paz, 28 de Octubre de 1975

Gerencia Administrativa

## Empresa Nacional de Ferrocarriles

CONVOCATORIA A PROPUESTAS SA.3/75

### Provisión de 150 Toneladas de Carbón Coke

Se convoca a propuestas para la provisión de 150 Toneladas de Carbón Coke.

El Pliego de especificaciones y condiciones generales será proporcionado a los interesados en la sección Adquisiciones de la Empresa en Purapura. Casilla Nº 428, La Paz - Bolivia.

Las propuestas deben ser presentadas con los requisitos de ley, hasta horas 11.30 del día 20 de Noviembre del presente año.

La Paz, 28 de Octubre de 1975

Gerencia Administrativa

## Centro de Coordinación y Promoción Campesina "Mink'a" a la opinión pública

Por intermedio de la presente, pone en conocimiento del público lo siguiente:

**PRIMERO:** que, en fecha 9 de mayo de 1975 nuestra organización MINK'A, hizo conocer su retiro irrevocable de la Fundación Boliviana de Desarrollo expresado en partes salientes "... La Fundación no se adecúa a los intereses ni fines de las mayorías aymara, quechuas. Como está en conocimiento de Uds., MINK'A propugna una cooperación y coordinación sincera y no de tutelaje, nos permitimos solicitar respetuosamente nos excluyan como participantes en la Fundación, y consiguientemente encarecemos no de usar nuestro título en su documentación..."

**SEGUNDO:** En la publicación informe de Fundación Boliviana de Desarrollo 1973 - 1975 (edición de agosto 1975); seguimos siendo conceptuados como miembro del directorio y aún más, MINK'A aparece como beneficiario de 50.000 $US bajo el denominativo del proyecto de "Centros de Abastecimientos y Consumo en el Altiplano";

**TERCERO:** Por lo indicado, manifestamos nuestra vehemencia protesta por la incomprensión a nuestra personalidad jurídica y el uso indebido con fines antojadizos, y declaramos que en ningún momento hubo componendas de cooperación sobre la suma indicada, tampoco jamás hemos pertenecido a la indicada organización.

La Paz, 24 de octubre de 1975

CONSEJO DE AMAUTAS

Luis Ticona Mamani — Max Paredes Conde

## Ministerio de Industria, Comercio y Turismo
## Ministerio de Previsión Social y Salud Pública

PREVENCION

### A los propietarios de Farmacias y Comerciantes de Medicamentos

..Habiéndose constatado casos de intoxicación en numerosas personas, como consecuencia del consumo de medicamentos adquiridos en los llamados "mercados negros" y en algunas farmacias, donde se expenden sin ningún control de calidad ni precios y no llevan el timbre rojo de rigor ya que en su totalidad son introducidos ilegalmente al país, se previene tanto a los dueños de farmacias así como a los comerciantes dedicados a la venta de estos medicamentos, que en defensa de la salud de la población, a partir del 12 de noviembre del presente año, se procederá al decomiso total de dicha mercadería en todo el país, a través de una acción conjunta de los Ministerios de Industria, Comercio y Turismo, Previsión Social y Salud Pública, Alcaldías Municipales, Juntas Departamentales de Control de Precios y Defensa de la Economía Popular y Guardia Nacional de Seguridad Pública. Los infractores aparte del decomiso mencionado, serán pasibles a las sanciones previstas por las disposiciones legales en vigencia, las mismas que se aplicarán con todo rigor.

La Paz, 27 de octubre de 1975

## Comité de Obras Públicas y Desarrollo de Tarija

CONVOCATORIA A PROPUESTAS Nº 15

### Provisión material eléctrico para Yacuiba

El Comité de Obras Públicas y Desarrollo de Tarija (CODETAR) invita a las firmas legalmente establecidas en el país a presentar propuestas para la provisión de material eléctrico a utilizarse en la red de Yacuiba. La lista de material podrá ser adquirida por los interesados en la Gerencia Administrativa de CODETAR previo pago de $b. 200 por ejemplar.

Las propuestas deben ser presentadas en sobre cerrado a la Gerencia Administrativa de CODETAR (Av. Las Américas) hasta hs. 15 del día 31 de octubre de 1975, cumpliendo los requisitos establecidos por Ley.

Tarija, 14 de octubre de 1975


sana, nutritiva,
se toma todo el año
y por tradición se toma

**más en TODOS SANTOS**

## Banco del Estado

Comunicamos que habiéndose extraviado, el talonario de 25 cheques del Nº 396226 al Nº 396250 con clave Nº 1 - 19 - 38, perteneciente a los esposos Luis Arancibia y Rosa de Arancibia, queda nulo y sin valor alguno, debiendo retenerse cualquier efecto.

La Paz, 28 de Octubre de 1975

## PRESENCIA Juvenil

PRESENTA EL JUEVES 30 DE OCTUBRE:

### CARA AL VIENTO BAJO EL SOL DE DIOS

OPINA LA JUVENTUD
- La rebeldía juvenil
- Sakharov
- En carrera
- Pepito el entusiasta
- La orientación vocacional.

PEPITO EL ENTUSIASTA
- "El entusiasta no es don Quijote utópico que lucha contra imaginarios obstáculos..." -

HELDER CAMARA - MENSAJERO DE PAZ -
- Hombres del 2.000.

NI HOMBRE NEUTRO, NI HOMBRE SNOB
- ¿Cómo distinguirse de los demás?
- Ser original.

SUPERVACACIONES
- Un librito para "ayudarte a crecer" en estas vacaciones...

¡NO QUIERO SER UNA SOLTERONA!
- La solteria parece ser uno de los "fantasmas" en el mundo adolescente.
Muchas chicas tienen como única meta el matrimonio y la mayoría se preocupa seriamente cuando no tiene un candidato esperándolas. Lo que sucede es que tal vez, muy pocas se hayan planteado su situación como "mujeres", y es en esa faz donde se quiere y debe realizar toda chica.

YOGA PARA JOVENES
Gracias a la gentil colaboración del Instituto de Yoga "Puma Wara", comenzamos esta nueva sección. Si la sigues con atención, te ayudará a adquirir un "estilo de vida".

AMISTADES

EL TOCADISCOS
- Novedades discómanas.

EL JOVEN "TIPO CLICHE"
- Dibujo-lenguaje.

¿ERES VERDADERAMENTE TU O UN REFLEJO?
- Test.

¡TIEMPO DE LIBERTAD... TIEMPO DE RESPONSABILIDAD!
- Sobre las vacaciones.

"YO HAGO LO QUE SE ME ANTOJA"
- ¿Qué se esconde tras esta conducta?
- ¿Por qué rechazan a los padres?
- ¿Qué le pasa a los padres?
- ¿Qué necesitan los adolescentes?
- ¿Cómo llegar a un acuerdo con los padres?

BIBLIOGRAMA

¡SIEMPRE AGIL... SIEMPRE JUVENIL!

## Condolencia

**El Comandante del Grupo Militar de los Estados Unidos en Bolivia, a nombre de todos sus miembros, hace llegar su más profundo sentimiento de pesar y dolor al Ejército, la Fuerza Aérea de Bolivia y a los familiares de las víctimas del trágico accidente aéreo de Tomonoco.**

**La Paz, 28 de Octubre de 1975.**

## El Consejo Nacional de los Scouts de Bolivia

Se adhiere al pesar de las Fuerzas Armadas de la Nación, de nuestros hermanos scouts y familiares por la irreparable pérdida de vidas en el accidente aéreo acaecido en Tomonoco.

# Fallecimientos

Andrés Céspedes Jimenez y Delia Soliz de Céspedes, padres; Jenny C. de Hurtado y Elizabeth, hermanas; Ivan Hurtado, hermano político; Militza, sobrina, María Jimenez, tía, los tíos, primos y demás familiares de la que en vida fue, hija y hermana ejemplar

## Srta. MIRIAM CESPEDES SOLIZ

## (Q.D.D.G.)

fallecida en el accidente aéreo de Tomonoco, ruegan a sus amistades y personas piadosas en especial al Colegio Santa Ana, Promoción "Cristo 73" Colegio Rosa Gattorno, Facultad de Administración de Empresas de la U.M.S.A. se dignen asistir a la misa de cuerpo presente a horas 10,00 a.m. y a la traslación de sus restos mortales al Cementerio General el día de hoy Miércoles 29 de los corrientes a horas 11,00 a.m.
El cortejo fúnebre partirá de la Avenida Arce, esquina Clavijo Edificio HERMES, piso 11.
Favor que comprometerá la eterna gratitud de la familia doliente.

La Paz, Octubre de 1975.

**El Presidente, Directorio, Gerente General, Ejecutivos y empleados del Banco Central de Bolivia, tienen el sentimiento de comunicar el trágico fallecimiento de los que en vida fueron**

**Sra. MARIA TERESA SABATH de AYAVIRI**
**Srta. WENDY AYAVIRI**
**Srta. GIOVANNA AYAVIRI**
**NIÑO MAURICIO AYAVIRI**

**esposa e hijos de nuestro funcionario Sr. Oscar Ayaviri Amurrio.**

**La Paz, 28 de Octubre de 1975.**

# Misas

AGRADECIMIENTO E INVITACION

Gladys Gonzales vda. de Sanjinés, esposa; Armando y Ximena Sanjinés Gonzales, hijos; Alberto, Carmela, Fidelia, Antonio, Félix, Mayda, y Yola, hermanos; Max Gonzales Muriel, María Quiroga de Gonzales, padres políticos; hermanos políticos, tíos, primos, sobrinos y demás familia, del que en vida fue abnegado esposo y ejemplar padre

## Don ARMANDO SANJINES DURAN

## Q.E.P.D.

hacen llegar, su más profundo agradecimiento, al Sr. Ministro de Urbanismo y Vivienda, Director Ejecutivo, Gerentes, personal, Departamento de Contabilidad, departamento de Contribuyentes, departamento de Control é Ingresos, Servicio Social, Club Deportivo y Cultural, Agencias Regionales de Oruro y Santa Cruz y Coordinadores Laborales de CONAVI; Empresa Constructora HERCOBOL, Empleados de la Dirección de Control de Precios de la H. Alcaldía Municipal, a las Madres de Familia del Kinder FLORYNICOL y a los Residentes de Ilabaya, Cooperativa de Taxis San Sebastián y a sus compañeros de curso de la Facultad de Auditoría UMSA. Por las manifestaciones de condolencia y ofrendas florales, que nos hicieron llegar en momentos de dolor; é invitamos a la misa, que en sufragio de su alma y recordando los ocho días de su llorado fallecimiento, se mandará oficiar el día de mañana 30 del presente, en la Basílica Menor de San Francisco; a Horas 11,30 a.m. Su asistencia a este acto piadoso, comprometerá la eterna gratitud de la familia doliente.
El duelo se despide por tarjeta. No circulan invitaciones especiales.
La Paz, 28 de Octubre de 1975.

## JUSTA LEONOR SANTA CRUZ vda. de VIAÑA

## (Q.E.P.D.)

Falleció el 29 de Septiembre pasado en La Plata (Buenos Aires) República Argentina, con los auxilios de la Santa Religión y la Bendición Papal.- Su hijo: Jorge Viaña Santa Cruz; hija política: Elba Beatriz V. de Viaña Santa Cruz; nieta: Mariana Guadalupe J. Viaña Santa Cruz; sus hermanas: Benigna Viaña Fernández; Aida Viaña de Ríos; Rosa Santa Cruz de Cartasegna y Manuela Frías de Santa Cruz, sobrinos y demás deudos, solicitan que los acompañen en sus oraciones e invitan a la Santa Misa que se celebrará en el templo de Santo Domingo, el día de hoy 29 de Octubre, a horas 9 a.m.
Condolencias a Casilla Postal Nº. 236, La Plata -Buenos Aires, Argentina.

La familia del que en vida fue cariñoso padre y ejemplar esposo

## Dn FRANCISCO ARIAS CABERO

## (Q.E.P.D.)

ruega a Ud.(s) asistir a la Misa de Requiem que, en memoria del alma del extinto y recordando el primer año de su llorado fallecimiento, mandará oficiar el día de mañana Jueves 30 del presente, a horas 11 a.m. en el Templo de San Francisco.
Su asistencia a este acto de piedad cristiana, comprometerá la gratitud de la familia doliente.

La Paz, Octubre de 1975.

## Condolencia

**LA MERCANTIL DE SEGUROS Y REASEGUROS S.A., aseguradora de la Fuerza Aérea de Bolivia, hace llegar su más expresiva condolencia a los familiares de los pasajeros y tripulantes fallecidos en el trágico accidente aéreo acaecido en la localidad de Tomonoco.**

**La Paz, Octubre de 1975.**

# Fallecimientos

El Centro de Ex-alumnos del Colegio Alemán "Mariscal Braun" tiene el sentimiento de comunicar el fallecimiento del que en vida fue ex-alumno

**Sr. CARLOS TORRICO BIRBUET**

a invita a los señores ex-alumnos asistir a la traslación de los restos mortales del extinto el día de hoy 29 de Octubre a horas 10 y 30, el cortejo fúnebre partirá de la Av. Constancio C. Vigil Nº. 185 (La Florida).

La Promoción 73 del Colegio Alemán tiene el sentimiento de comunicar el fallecimiento de su compañero

**CARLOS TORRICO BIRHUET**
**(Q. E. P. D.)**

a invita a los alumnos, ex-alumnos, profesores del Colegio Alemán y compañeros universitarios de la Facultad de Medicina asistir a la traslación de sus restos mortales el día de hoy miércoles 29, a horas 10 y 30 a.m.
El cortejo fúnebre partirá de la calle Constancio C. Vigil Nº. 185 (La Florida).

La Paz, octubre de 1975.

"BOLIVAR" S.A. DE SEGUROS participa el sensible fallecimiento de la que en vida fue su asegurada

**Dña. MARCELA COJINTO**
**vda. de RODRIGUEZ**
**(Q. E. P. D.)**

Elena Nicasio, Abraham Rodriguez, hijos; Rosendo Mancilla, Nelly Gutiérrez, hijos políticos; nietos y demás familia, ruegan a sus amistades y en forma especial a los empleados de la UNIVERSIDAD MAYOR DE SAN ANDRES, Empresa Volcán, y residentes de Ayo Ayo se dignen asistir a la traslación de los restos mortales de la extinta al Cementerio General el día de hoy Miércoles 29 a Hrs. 16 p.m.
El cortejo fúnebre partirá de la calle Rosas Nº. 2373 (ALTO SOPOCACHI).
Favor que comprometerá la gratitud de la familia doliente.
La Paz, octubre 1975.

# Misas

AGRADECIMIENTO

La familia de los que en vida fueron hijos queridos y hermanos

**Tte. de Ejto. SIXTO MURGUIA TORRICO**
**Sra. DOLLY VARELA DE MURGUIA**
**Srta. SUSANA VARELA PEREZ**

agradecen su presencia a todas las personas y amigos que acompañaron a restos mortales al Cementerio General, llevado a cabo el día de ayer martes 28.

EL SECRETARIADO ARQUIDIOCESANO DE CURSILLOS DE CRISTIANDAD invita a todas las amistades de que en vida fue dinámico y digno miembro del Movimiento

**Srta. DOLLY VARGAS**

a la Santa Misa que, recordando el primer aniversario de su sensible fallecimiento, se celebrará en el Templo de María Auxiliadora el día de hoy Miércoles, 29 de octubre, a horas 18.30.

La Paz, 28 de octubre de 1975.

René, Gladys, Eduardo, Edgar, Hugo, hijos; Victoria, Luis, Matilde, Lenny, hijos políticos; Narciso (h.adop.); hermanos, sobrinos, nietos y demás familia de la que en vida fue ejemplar esposa y madre

**BONIFACIA G. vda. de TORREJON**
**(Q. E. P. D.)**

expresan su profundo agradecimiento a sus parientes, amistades, personas piadosas, Federación y Asociación de Viudas de Post-Guerra del Chaco, COSSMIL, Instituto Geográfico Militar, por sus sentimientos de pesar, condolencia y ofrendas florales e invitan a la misa de réquiem que en sufragio de la extinta y recordando los OCHO días de su llorado fallecimiento mandarán oficiar el día de mañana jueves 30 del Pte. a Hrs. 11.15 a.m. en el templo de la Virgen de Remedios.
Su asistencia a este acto de piedad cristiana comprometerá la eterna gratitud de la familia doliente.
El duelo se despide en la puerta del templo.
La Paz, Octubre de 1975.

Hortensia, Luis, Sofía y Mario (ausente) hermanos; Irene v. de Daza, esposa; Andrés (ausente) y Carlos, hijos; María Rios y Armando B. Silva, hermanos políticos y demás familia del que en vida fue

**Dr. CARLOS DAZA LAVADENZ**
Benemérito de la Patria

ruegan a sus amistades y en especial a los Ex-combatientes de la Guerra del Chaco, Colegio de Abogados, Contraloría General de la República, Club 16 de Julio y demás instituciones a las que pertenació, se dignen asistir a la Misa que recordando el primer año de su llorado fallecimiento, se mandará oficiar el día de mañana Jueves 30 del mes en curso a horas 11 y 30 a.m. en la parroquia de La Merced.

La familia del que en vida fue abnegado y ejemplar padre

**Don CLAUDIO Z. GARCIA UGARTE**
**(Q.E.P.D.)**

invitan a sus familiares, amistades y demás personas piadosas se dignen asistir a la misa de requiem que recordando su aniversario natal y tercer año de su llorado fallecimiento se oficiará en la Parroquia de "San Agustín" el día de mañana jueves 30 del presente mes a horas 10 y 30 a.m.
Su asistencia a este acto de piedad cristiana comprometerá la gratitud de la familia doliente.
El duelo se despide en la puerta del templo.
La Paz, Octubre de 1975.

Gloria, Carlos, (Alberto, Dayci ausentes) hijos; Victor Cárdenas Castro, hermano (ausente), y demás familiares del que en vida fue

**Cnl. ALBERTO CARDENAS CASTRO**
**(Q.E.P.D.)**

invitan a todas sus amistades y parientes a la misa que se celebrará el día de mañana jueves 30 a horas 11:30 en la Catedral Metropolitana, recordando los seis años de su sensible fallecimiento.
La familia quedará profundamente agradecida.

# Fallecimientos

Ha dejado de existir, confortado con los auxilios de la Santa Religión Católica y la Bendición Papal, el que en vida fue padre ejemplar y abnegado esposo Sr.

**Dn. JORGE KEHDY KEHDY**
**(Q. E. P. D.)**

Margarita Andonie de Kehdy, esposa; Ricardo, Ana María (ausente), María Elena y Layla, hijos; Adelia Kehdy (ausente), hermana; los primos, sobrinos y demás familiares, ruegan a sus relaciones, personas piadosas, a la Colonia Arabe, se dignen asistir a la misa de cuerpo presente a horas 15 (3 p.m.) y a la traslación de sus restos mortales del extinto, al Cementerio General a horas 16 (4 p.m.) del día de hoy miércoles 29 del presente.
El cortejo fúnebre partirá de la calle Miguel de Cervantes Nº. 2806 Esq. Vincenti (Sopocachi).
Atención que comprometerá la gratitud de la familia doliente.
"CASA GUZMAN" final calle Figueroa. Tels. 24014 y 56207.

## Consejo Nacional de Vivienda

## (C.O.N.A.V.I.)

**Hace llegar su profunda condolencia a las familias de los miembros de las Fuerzas Armadas y de las víctimas restantes, que fallecieron en el lamentable accidente aéreo acaecido en la localidad de Tomonoco el día de ayer.**

**La Paz, Octubre 28 de 1975.**

**RELACIONES PUBLICAS**

**A. B. I. M.**

**El Cnl. DAEM. Presidente de la ASOCIACION BOLIVIANA DE INGENIEROS MILITARES, miembros del Directorio y Socios, hacen llegar a los familiares, su sentida condolencia y sentimiento de pesar por el trágico fallecimiento de su distinguido consocio esposa e hija:**

**Tcnl. Dim. ARMANDO GOMEZ ZELADA**
**Señora MAGALI LORA de GOMEZ**
**Niñita MAGALI INES GOMEZ LORA**

**La Paz, 29 de octubre de 1975.**

**El Ministro de Defensa Nacional, los señores Generales, Jefes, Oficiales, Clases y Empleados, con profundo sentimiento de pesar hacen llegar sus más expresivas condolencias a los familiares de los señores Jefes, Oficiales, esposas e hijos fallecidos en el trágico accidente aéreo que enluta a las Fuerzas Armadas y a la Nación.**

**La Paz, Octubre 28 de 1975.**

**DEPARTAMENTO DE RELACIONES PUBLICAS**


ICTHUS
EDITORIAL Y LIBRERIA

En la "Semana del Poeta Nacional"

LA PALIDEZ - Guillermo Bedregal
ARENAL FECUNDO - Juan Rodríguez Meras
LAS CIEN MEJORES POESIAS BOLIVIANAS - Juan Quiroz.
TRES POETAS MODERNISTAS DE BOLIVIA - G. Francovich
CANTARES DEL HOMBRE Y DE LA VIDA - J.C. Cadima M.
ESPIRITU ETERNO - Natty P. de Guillén Pinto.

COMPRELOS EN:
16 de Julio 1800, LA PAZ
Representantes en SANTA CRUZ. España Nº. 51

El Ingeniero Víctor Francisco Mostajo Rojas, natural de Tarija el 26 de septiembre, en la Universidad Federal de Rio de Janeiro, Estados Unidos del Brasil, defendió su tesis en el Centro de Tecnología de la Ciudad Universitaria, donde se le otorgó el título en grado de "MAITER EN CIENCIAS" en Ingeniería Civil.

**QUIEN ES...**

# Misa

**La familia del que fue cariñoso hijo y hermano ejemplar, señor don**

## Edgar Urey Saucedo

**Q. E. P. D.**

**ruega a sus parientes, amigos y personas piadosas, asistir a la Misa que, recordando el 2º. aniversario de su sensible fallecimiento, se oficiará el día día de hoy miércoles 29 a las 7 de la noche, en la Catedral Metropolitana de Santa Cruz de la Sierra.**

## Condolencia

La Corporación Minera de Bolivia expresa a los dignos componentes de las Fuerzas Armadas de la Nación y a los familiares de las víctimas de la infausta tragedia de Tomonoco, su más sentido pesar, haciéndose partícipe del dolor que les embarga.

En el infortunio Dios nos inspira a la fortaleza moral en momentos en que la patria refuerza su dinámica de consolidar la paz y el progreso a través de la unidad más decidida cuanto más grande puede ser la adversidad.

La Paz, 29 de octubre de 1975.

# AVISOS ECONOMICOS

## Revistas Libros

**GISBERT Y CIA. S.A.**
**Casilla 195**

FORMOSO 2000 PROCEDIMIENTOS INDUSTRIALES AL ALCANCE DE TODOS
JIMENEZ MONTOYA - Hormigón Armado 7a. Ed. 2 tms.
NEUFERT - El Arte de Proyectar en Arquitectura
JORDAN - Topografía General 2 tomos.
COMPANY - Cálculos de Construcción
LIN - Diseño de Estructuras de Concreto Preesforzado
VILAGUT - Prefabricado de Hormigon 2 tomos
TIMOSHENKO - Resistencia de Materiales 2 tomos.

**PRESUPUESTOS DE BOLIVIA** Compro presupuestos generales de Bolivia, mensajes presidenciales, informes económicos de Bolivia, Casilla de Correo Ultima hora 1661. La Paz (29-8/64990.)

## Ofertas especiales

**ORTOPEDIA AMERICANA** Bragueros, fajas, Lumbar, Yanacocha 715 (14-3-XI/63936)

**CONSULTORIO DENTAL** Pago $b. 2.000 mensuales alquiler tardes de 3-7,1/2. Lugar céntrico. Pagos y cuidado equipo garantizados, teléfono 25730. (28-2/64970)

**ANILLOS PROMOCION** Desde $b. 250.-- Joyería Monolito. Ingavi 839. (28-14/64974)

## Departamentos Habitaciones

**NECESITO** Dos habitaciones, cocina y baño, barrio Sopocachi, teléfono 21145. (28-30/64976)

**POR 80.000** Doy en anticrético pequeño departamento verlo en Almirante Grau 522 (San Pedro) (28/64982)

**HOTEL ATLANTIC** Avenida Armentia 521 teléfono 23342, habitaciones individuales $b. 20.- delegaciones convencional. (20-20-XI/64755).

## Empleados

**SE NECESITA TRACTORISTA** con certificados de trabajo teléfono Nº 82709 (28-29/64981)

## Técnicos

**REPARACIONES** Garantizadas, refrigeradores, cocinas, lavadoras, toda marca, teléfono 60166. (29-6/64989)

**T.V. SERVICIO T.V.** Hertz a domicilio. Teléfono 523199 (23-30/64784)

**REPARAMOS** Televisores a domicilio, teléfono 42911. (28-13/63525)

**PLOMERO** Instalaciones Sanitarias teléfono 26823 (28-3/64979)

**PINTAMOS** Viviendas, oficinas, negocios, llamar teléfono 62218. (29-2/64985)

**TELEVISORES Y** Radios se repara con garantía a DOMICILIO teléfono 60120 (28-1o/64980)

**REPARAMOS RADIOS** Televisores a domicilio, teléfono 40226, economía, garantía. (28-1/64971)

**TELEVISORES REPARAMOS** A domicilio con Garantía llamar a teléfono 50730 (23-28/64785)

**PLOMERO** Se hacen Instalaciones y Reparaciones teléfono 54306 (27-29/64968)

## SANTA CRUZ

**EN SANTA CRUZ VENDO** Lote de terreno, 4.000 M2. Carretera Norte Km. 4- 50 metros sobre carretera, 80 metros fondo teléfono 2-4335 casilla 172 (25-31/64339)

**EN SANTA CRUZ** vendo FERRETERIA acreditada Referencias 2-5695 casilla 5792 (21-30/8654)

## Propiedades Terrenos

**VENDO LOTE** Alto Obrajes, Ref. teléfono 24466. (29/64988)

## Vehículos

**EN VENTA** Opel 4 puertas teléfono 25103 (27-3/64969)

**VENDO CAMION Y** volqueta Chevrolet 75, flamantes. Referencias La Plata 1196 ORURO (21-28/64758)

**VENDO CAMION NISSAN 1969.6** toneladas Standar, perfecto estado funcionamiento. Referencias horas de oficina teléfono 42425 (25-28/64960)

**BUS 51** Especial último modelo transfiero al mejor postor. Ref: Restaurant La Bombonera, Plaza Alonso de Mendoza. (28-2/64972)

**CARPAS SE VENDE** para camiones teléfono 52298 (25-29/64959)

**VENDO CAMION** Nissan 69,6 toneladas perfecto estado. Referencias teléfono 42425 (29-30/64991).

## Orquestas

**ORQUESTA "COPACABANA"** Teléfono 65955. (28-12/64973)

**ORQUESTA** Electrónica "CARAVELL" teléfono 64206 (29-5/64987)

**LOS "ONIX"** Conjunto electrónico teléfono 54333 (18-1º/64629)

**ORQUESTA TELEFONO** 53220 (8-12-XI/63760)

## Muebles

**DOY FACILIDADES,** lindos juegos de livings y livings esquineros. Claudio Pinilla 520-interior (Miraflores) (22-28/64765)

**SE VENDE** Juego de comedor y dormitorio. Referencias San Miguel Bloque Nº. 12 Teléfono 83770 (25-28/64953)

**DOY A FACILIDADES** juegos de livings y livings esquineros Claudio Pinilla Nº 520 (Miraflores) (28-5/64978)

**MUEBLERIA "ELBA"** Vende a plazos comedor, dormitorio, living, Juan de la Riva 1419, teléfono 65836. (29-2/64984)

## Varios

**COMPRO DE OCASION** Trituradora de cereales Aspiazu 456 (25-28/64958)

**AVISO** Habiéndose extraviado de la Oficina de Nutriciones la Libreta de Ahorro Nº 4681 del Club de Madres de Ancoraimes, queda nula (28/64975)

**COMPRO** Concertina nueva, Yanacocha 715. (28-3/64977)

**ORGANIZACION "JET"** Ayacucho 429 of. 5, Teléfono 65520.

**LIBRETAS DE SERVICIO MILITAR** En 20 días. "JET" Teléfono 65520.

**PASAPORTES,** en 8 horas. "JET" Teléfono 65520.

**TRANSFERENCIAS DE VEHICULOS** Trámites al día "JET" Teléfono 65520

**LEGALIZACION DE DOCUMENTOS** Trámites al día. "JET" Teléfono 65520.

**TRANSFERENCIAS DE PROPIEDADES INMUEBLES. "JET"** Teléfono 65520.

**TITULOS DE BACHILLER,** en 20 días. "JET" Teléfono 65520.

**CARNET DE IDENTIDAD,** en 8 horas. "JET" Teléfono 65520. (28-2/64960)

**SOCIA** Necesito, Colón 555, Oficina 7. (29 64986)

**EN SANTA CRUZ** Inversión altamente rentable. Terrenos ubicación excepcional, próximos Equipetrol. Ocasión $us. 10.- m2.- Informes en La Paz teléfono 29361, en Santa Cruz 23782 horas de oficina o Ballivián 664 (26-1º/64340).

## Casas

**VENDO CASA EN COCHABAMBA** Avenida Blanco Galindo Quillacollo parada 4 Referencias misma casa (22-30 Noviembre/64766)

## Profesores Academias

**ALEMAN** Se da clases a domicilio, teléfono 29616. (29-30/64983)

## ORURO

**EN ORURO** Cursos intensivos audiovisuales, topografía práctica a partir del 3 de noviembre en dos horarios. Ref. Adolfo Mier 612(29-31/R)

## SECRETARIA EJECUTIVA BILINGÜE

..Con conocimientos de Alemán se precisa para el Departamento de Cooperativismo de la Universidad Católica Boliviana. Las interesadas deben presentarse el viernes 31 a Hrs. 9:00 a.m. en la Oficina de Cooperativismo de la Universidad Católica Boliviana. Av. 14 de Septiembre 4807 esq. Calle 2 Obrajes (Tel. 83283) portando sus certificados.

## Médico Otorrinolaringólogo

Se requiere para Empresa Minera cercana a la ciudad. Enviar solicitudes acompañando Curriculum Vitae, al Departamento de Administración de Personal de la Corporación Minera de Bolivia, 3º. Piso del Edificio Central, Avda. Mariscal Santa Cruz, hasta el 31 del presente mes.

La Paz, octubre de 1975.

P.R. 752/75

## Agenda

**PRESENCIA** Av. Mariscal Santa Cruz. Edif. Esperanza **CENTRAL** Tel. 40460 - 41125 y 52184.- **GERENCIA;** Tel. 52172. **PUBLICIDAD** Tel. 52178 **REDACCION;** Tel. 51998.- Casilla 1451 Cajón Postal 3275.

**FARMACIAS DE TURNO DEL 25 DE OCTUBRE AL 1º de NOVIEMBRE**

**YUNGAS** Dra. Elizabeth Villegas Yungas Nº 739 Tel. 24127 **REGINA** Dr. Guillermo Quiroga Av. Saavedra - Villalobos.**14 DE SEPTIEMBRE** Dr. Jorge Rojas Plaza 14 de Septiembre Nº 406 **ISABEL LA CATOLICA** Dr. Carlos Ibarsena Av. Arce N' 2587 Tel. 56498 **LA ESPERANZA** Dra. Gladys Rosas Victor Sanjines - Vinchenti Tel. 23480 **SANTA CATALINA** Dra. Elsa de Villanueva Boquerón y Colombia Tel. 24081 **10 DE NOVIEMBRE** Dra. Wilma Omiste Av. Santa Cruz 1050 (lad. Tránsito) Tel. 40990.

**FARMACIAS DE TURNO PERMANENTE**

**OBRAJES** Plaza Franz Tamayo Tel. 82081 Obrajes **SAN CARLOS** Av. República 26 Tel. 20223 Villa Victoria **VERACRUZ** Av. Antofagasta Nº. 100 Tel. 59107 Alto de La Paz. **CRISTO REY** General Lanza 2110 Tel. 27534 Sopocachi Alto.

**TELEFONOS DE URGENCIA**

**BOMBEROS** 119 - **ASISTENCIA PUBLICA** 118 - 2211 - **RADIO PATRULLA** 110 - **TRANSITO** 26148 **SAMAPA** 26628 - 26548 - **ENERGIA** 54357 - **TELEFONOS (RECLAMOS)** 113 **INFORMACIONES** 104 **SEÑORITA HORA** 117 **LARGA DISTANCIA EXTERIOR**55907 - 09 **INTERIOR** 20402 - 03 **HOSPITAL DE CLINICAS CENTRAL** 22821 - 22872 - **AASANA** 59333 - 59310.

**FLOTAS**

**TRANS SERVICE LTDA.** Alto de la Alianza Nº 630 Tel. 43154 **TRANSPORTES "EL CHAPACO"** Chuquisaca 568 Tel. 40258 **TRANSPORTES UNIVERSO** Av. Montes 638 Tel. 42831 - **EXPRESO SAMA** Plaza Riosinho Nº 98 Tel. 64436 - 28462 **TRANSPORTES PULLMAN BOLIVIA** Plaza Alonzo de Mendoza teléfonos 55854 - 25893.- **ANDINO** León de la Barra 360 Tel. 20471 **CONTINENTAL** Av. Montes 675 Tel. 29061 **COPACABANA** Av. Montes 620 Tel. 20477 - 40461 - **LAURO** Av. Camacho 1223 Tel. 27677 **TRANSPORTES PILCOMAYO** Figueroa esq. Tiquina Tel. 22858 **ALIAGA** Av. Montes 700 Tel. 26376 **URUS** Bozo 194 Tel. 50793 **TRANSPORTES SAN CRISTOBAL** Plaza Alexander 190 Tel. 27775 41076 **FLOTA YUNGUEÑA CALLE** Coroico Nº 1577 Tel. 43001 **TRANSPORTES TARIJA** Tiquina 37 Tel. 28911 **TRANSPORTES VICTORIA** Emilio Calderón 563 (Gran Poder) Tel. 56599 **TRANSPORTES ABAROA** Plaza Alonso de Mendoza 242 Tel. 27096 **MICROBUSES KIRQUINCHO** Bozo 108 Tel. 54612 **TRANSPORTES "MOTO MENDEZ"** Calle Humahuaca 844 Tel. 57929 - **TRANSPORTES TUNARI CALLE** Bozo Nº 108 Tel. 40375 **TRANSPORTES MANCO KAPAC** calle Tumusla 580 (Hotel Tumusla) **"DORADO ORIENTE"** Pullman de lujo calle Bozo 106 Tel. 40373 - **TRANSPORTES RIVEROS)** a Copacabana Av. Montes 660. Tel. 20984. **EXPRESO PANAMERICANO LTDA** Servicio Potosí - Sucre Villazón Dirección calle Bozo Nº 167 Tel. 20803. **EXPRESO CINTA DE PLATA** Teléfono 65658 **TRANSPORTE PESADO** Montes 505 teléfono 25083 **AUTO LINEAS INGAVI** Av. Manco Kapac 445 teléfono 28981 **EXPRESO "LA VELOZ DEL SUD"** Av. Manco Kapac 450 Teléfono 23146 La Paz - Bolivia

**EMPRESAS AEREAS**

**LLOYD AEREO BOLIVIANO** Tels. 54649 - 53132 - 55769 - 51155 - 51163 - 59053 **LUFTHANSA** Tels. 20383 - 25780 - 50499 - 50609 **AEROPUERTO** Tel. 59151 - **AEROLINEAS ARGENTINAS** Tel. 50792 **AVIANCA** Tels. 43909 - 40883 - **AIR FRANCE** Tel 51740 **LAN** Tel. 28536 **KLM** Tel. 42965 **SWISSAIR** Tel. 23924- **PANAM** Tels 54117 - 41863 - **BOA** Tel. 26387 **VARIG** Tel. 21450 - **ECUATORIANA** Tel. 54472 - **IBERIA** Tels. 20270 - 24378 - **ALITALIA** Tel. 23494 - **B.O.A.C.** Tel. 55541 **CANADIAN PACIFIC** Tel. 55541 **SOUTH AFRICAN AIRLINES** Tel. 55541- **BRITISCH CALEDONIAN** Tel. 55541 **TAM** Tel. 25542 **AEROPUERTO** 59125.

**BRANIFF INTERNATIONAL**

**VENTAS INFORMES** Tels. 21100 - 21105 - **AEROPUERTO** Tel. 59303 - **CARGA** Tels. 59555 - 59012 - **ESTACION CENTRAL** Tels. 52510 - 53410 - **ESTACION GUAQUI** Tel. 888.

## Gratificación

Se ruega devolver documentos extraviados en auto estacionado en la puerta del edificio ALAMEDA el día 27 de Octubre aproximadamente a Hs. 10.oo p.m. ya que los mismos son solamente de interes personal.
Gratificación y reserva absoluta
Ref. Sagárnaga Nº. 131.

## Vendo

Cámara fotográfica "Minolta" SRT 101 con flash electrónico.
Referencias: TELEFONO 58715: 9-12; 2-6.

## AVISO

La Cooperativa de Transporte Internacional "Ballivián" Ltda., requiere

**Un cobrador con garantía**
**Un mensajero**

Las cartas con sus antecedentes deberán ser presentadas en la Gerencia Administrativa en horas hábiles de oficina, ubicada en la Avenida Montes 505 - 511.

## Centro Nacional de Computación

CONVOCATORIA A PROPUESTA Nº 8/75

**Licitación Internacional para la provisión de cursos y equipos audio-visuales para computación**

SEGUNDA PUBLICACION

El Centro Nacional de Computación invita a las firmas especializadas en la provisión del rubro de referencias a presentar sus propuestas de acuerdo al pliego de especificaciones que puede ser retirado a partir de la fecha en el Departamento Administrativo de CENACO, Edificio de la Renta, 5to. piso, Ballivián Nº. 1333.

Las Propuestas deberán ser presentadas con todos los requisitos y formalidades de ley, hasta el día 12 de noviembre horas 18:00 del año en curso, en la Secretaría General de CENACO.

RELACIONES PUBLICAS
La Paz, 29 de Octubre de 1975

## Seguro Social Universitario

CONVOCATORIA A PROPUESTAS Nro. 2

### Adquisición de inmueble

Por determinación del Comité Directivo de la institución, de fecha 20 de los corrientes, se convoca a propuestas para la adquisición de pisos(s) en propiedad horizontal, construídos o en proceso de construcción, con una superficie no menor de 400 metros cuadrados o un inmueble completo, preferentemente en la zona central, para lo que los oferentes deberán presentar sus propuestas hasta el día 17 de noviembre de 1975 a horas 18, en la Secretaría de la entidad en la Avenida "6 de Agosto" Nº. 2080. Las ofertas deberán indicar plazo de entrega, forma de pago, garantías y otros aspectos pertinentes, acompañadas de la boleta de garantía de seriedad por el 5 por mil del precio propuesto y además documentos previstos por ley.

La Paz, Octubre 28 de 1975.

## Caja Nacional de Seguridad Social

### Aviso

La Caja Nacional de Seguridad Social, solicita a todas las personas que figuran en la presente lista, se sirvan apersonarse a la Sección INVERSIONES, a fin de confirmar los saldos deudores pendientes a la fecha, para lo que se les concede un plazo de diez días caso de no hacerlo se procederá a la acción coactiva.

1.- Mario Alvarez Quiróz
2.- Adolfo Arza Taborga
3.- Federico Arroyo Villegas
4.- Mario Aguilera Carrasco
5.- Rafael Crespo Salazar
6.- Santiago Berrios Caballero
7.- Fernando Bueno Salinas
8.- Miguel Carreón Guerrero
9.- Luis Castillo Cárdenas
10.- Helar Claure Moscoso
11.- Alejandro Cortez Asport
12.- Carlos Del Pozo Zapata
13.- Jorge Eid Vargas
14.- Carlos Esteves Morales
15.- César Fernández Bolívar
16.- Gladys Fernández Herbas
17.- Gastón Guerra Gutiérrez
18.- Miguel Gonzáles Vargas
19.- Hilda Gutiérrez Pabón
20.- Jhonny Gutiérrez Hernández
21.- Luis Huanca Mamani
22.- Beatriz Irahola Larrea
23.- Wilfredo Mendoza Checa
24.- Silvia Mercedes Murillo Claros
25.- Edmundo Mérida Gaumont
26.- Ernesto Mier Subieta
27.- Jaime Mollinedo Muñoz
28.- Jorge Rivera De La Quintana
29.- Gloria Ruth Fernández Maceda
30.- Humberto Terán Laredo
31.- Amanda Vargas de Miranda
32.- René Vargas Zaballa
33.- Mary Gonzáles Carrasco de García
34.- Rodolfo Oropeza Flores
35.- Alberto Herrera Ticona
36.- Sara Cortez Carbajal
37.- José Vides Guthie
38.- Sotero Mondaca Chinahuanca
39.- Luis Salas Durán
40.- Enio Enrique Monje Sanjinez
41.- Ernesto Ossio Aramayo
42.- Angel Pérez Suárez
43.- Juan Rodríguez Belmonte
44.- Pedro Sanabria Miranda
45.- Hugo Siles López
46.- Tito Vasquez Montaño
47.- Humberto Torrez Roque
48.- Félix Apaza Mamani
49.- Amadeo Moscoso Cuéllar
50.- Jaime Sanabria Lozada
51.- Emilio López Salamanca
52.- Julio Velasco Chavez
53.- José Salvatierra Escobar
54.- Emma Pérez Alcalá de Torrico
55.- René Ledezma Salamanca
56.- Tomás Aruquipa López
57.- Nemesio Huanca Chura
58.- Carlos Miguel Andrade Valdez
59.- José Carlos Daza Flores
60.- Augusto Pereyra Lizárraga
61.- Jaime Larrazabal Larrazabal
62.- Franz Zeballos Medina
63.- Humberto Quintanilla Peredo
64.- Raúl Subieta Zaraín
65.- Hugo Montalvo Ustarez
66.- Roberto Michel Avalos

La Paz, 23 de octubre de 1975.

AÑO DEL SESQUICENTENARIO DE LA REPUBLICA"

## Ministerio de Educación y Cultura
## Dirección Distrital de Educación

CITACION

..Se cita con carácter de urgencia, a los secretarios(as) de Escuelas y Colegios fiscales del Distrito, a la reunión que se llevará a cabo hoy miércoles 29, en la Casa Social del Maestro a objeto de recibir instrucciones relativas a la finalización del año lectivo escolar, de acuerdo al siguiente rol:

hrs. 14 secretarios(as) de Pre-básico y Básico
hrs. 16 secretarios(as) de Intermedio y Medio

La Paz, 29 de octubre de 1975

DEPARTAMENTO DE RELACIONES PUBLICAS Y PRENSA

## CURSOS DE VERANO

ISA

**SECRETARIADO Ejecut. BILINGÜE**
**SECRETARIADO EJECUTIVO**

**Inscripciones abiertas·Horarios a elección**
**Las clases comienzan en Noviembre**
**DIURNO NOCTURNO**

PLAZA DEL ESTUDIANTE LANDAETA 221
TELEFONO 52491

**DESDE EL CORAZON DE AMERICA**

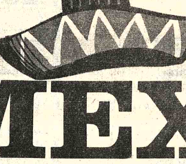

# MEXICO..

**con todo su esplendor**

*Consulte a su agente I.A.T.A. o en*

**AEROLINEAS ARGENTINAS**

LA PAZ Av Mcal Sta Cruz esq Almte Grau tel 51711-50792
COCHABAMBA Nataniel Aguirre 6294 tel 4832
SANTA CRUZ Avacucho 163 tel 29998-27799

Cía. Boliviana de Publicidad

## Fumigadoras "HATSUTA"

**Cien por ciento de eficacia en la aplicación de herbicidas, insecticidas y pesticidas agrícolas en general.**

**ENTREGA INMEDIATA**

**Asistencia técnica - Repuestos genuinos**

**FERBO LTDA.**

Libertad 653 - Casilla 1956
Teléfonos: 2-2027 y 2-3399
Santa Cruz - Bolivia

# HOY CINES TV

**...NJE CAMPERO** Tel. 23333

...inée, tanda y noche AHORA ...NOMBRE ES NADIE y el ...o nacional de Proinca LOS ...EVOS POTOSIS Matinée ...y 5.60 tanda y noche 11.10 y

**...E JULIO** Tel. 52119

...inée, tanda y noche CHINA- ...YN (BARRIO CHINO) tanda ...E CLUB LUMINARIA ...yores de 18 años) además ...o metraje de Ukamau ...ERACION TURBINA ENDE ...inée 9.10 y 11.10 tanda y ...e 11.10 y 13.10.

**BOLIVAR** Tel. 25051

Matinée, tanda y noche KUNG FU DE SICILIA CON FUROR (todo público)

**MEXICO** Tel. 26867

Matinée, tanda y noche doble EL SARGENTO PEREZ y EL PREMIO NOBEL DEL AMOR Matinée 5.10 y 4.10 tanda y noche 5.60 y 4.60.

**6 DE AGOSTO** Tel. 23829

Matinée y tanda HERENCIA A LA FRANCESA Actualidades mundiales N°. 41 Matinée Platea 7.10 Mezzanine 9.10 tanda Platea 9.10 Mezzanine 11.10 noche Festival del Cine Soviético con la pelicula SOLARIS. Invitaciones especiales.

**ABAROA** Tel. 50252

Matinée, tanda y noche dobles ALIADOS EN EL CRIMEN y CANALLAS PERO HEROES Matinée Platea 5.10 Alta 3.60 tanda y noche Platea 5.60 Alta 4.10.

**TESLA** Tel. 53803

Matinée, tanda y noche doble ASTUCIA Y DINAMITA (apta todo público) además el noticiero El Mundo al Instante Matinée 9.10 y 7.10 tanda y noche 11.10 y 9.10.

**PRINCESA** Tel. 51821

Matinée, tanda y noche LOS CACHORROS (prohibida menores de 21 años) Además el noticiero El Mundo al Instante Matinée, tanda y noche 6.10 - 5.10 - 4.10.

**UNIVERSO** Tel. 42660

Matinée Hs. 3.00 tanda Hs. 6.30 noche Hs. 9.45 INFIERNO EN LA TORRE Matinée, tanda y noche Mezzanine 18.10 Platea 15.10.

**SCALA** Tel. 25535

Matinée, tanda y noche LOS VAMPIROS LOS PREFIEREN GORDITOS (apta para todo público) Noticioso Nacional OPERACION TURBINA Matinée 7.10 y 9.10 tanda y noche 9.10 y 11.10.

**LA PAZ** Tel. 53842

Matinée, tanda y noche PAOLO EL ARDIENTE (mayores de 21 años) Matinée 7.10 y 9.10 tanda y noche 9.10 y 11.10.

**MIRAFLORES** Tel. 53159

Matinée doble DE AQUI A LA ETERNIDAD y ANONIMO VENEZIANO tanda y noche dobles DE AQUI A LA ETERNIDAD y LA CAMA CONYUGAL Matinée 5.10 tanda y noche 5.60.

**PARIS** Tel. 29704

Matinée, tanda y noche LA VENGANZA DEL CAMPEON DE KUNG FU Matinée, tanda y noche 7.10.

**MURILLO** Tel. 52647

Matinée doble últimas funciones MADRE SOLTERA y BARRABAS PERRO LADRON tanda y noche doble últimas funciones MADRE SOLTERA y LAS OLIMPIADAS DE MUNICH DE 1974 Matinée 5.10 y 3.60 tanda y noche 5.60 y 4.10.

**VARIEDADES** Tel. 24071

Matinée doble Hs. 14 y 30 ROBINSON CRUSOE y EL DIA DEL CHACAL tanda y noche dobles ROBINSON CRUSOE Y EL DIA DEL CHACAL Matinée 5.10 y 3.60 tanda y noche 5.60 y 4.10.

**ESMERALDA** Tel. 52454

Matinée, tanda y noche dobles EL BOXEADOR CARRETERO y EL LUCHADOR CONTRA EL KARATISTA Matinée 5.10 tanda y noche 5.60.

**ROXY**

Matinée doble EL SORDO SMITH Y SU AMIGO EL OREJAS y SANTO CONTRA LOS SECUESTRADORES tanda y noche dobles EL SORDO SMITH Y SU AMIGO EL OREJAS y LA CASA DEL AMOR (censura 21 años) Matinée 5.10 tanda y noche 5.60.

**EBRO** Tel. 42939

Matinée, tanda y noche dobles EL CLAN DE LA MUERTE y DIGBY EL PERRO MÁS GRANDE DEL MUNDO Matinée 5.10 y 4.10 tanda y noche 5.60 y 4.60.

**BUSCH** Tel. 53694

Matinée y tanda VIENTO DE LA MUERTE y AVISO INOPORTUNO (todo público) noche CUANDO LAS MUJERES PERDIERON SUS COLAS y CUIDADO CON LA PILDORA (sólo mayores de 21 años Matinée 4.00 y 5.00 tanda y noche 4.50 y 5.50.

**IMPERIO** Tel. 40451

Matinée tanda y noche EL BOTIN DE LOS VALIENTES y KARATE JUGADA MORAL Matinée 5.10 tanda y noche 5.60 y 4.10.

**NOBEL**

Matinée y noche dobles CHUK MOLI y CAPTURA DE LOS 7 TIGRES tanda CAPTURA DE LOS 7 TIGRES Matinée, tanda y noche 7.10.

**SAN CALIXTO**

Matinée, tanda y noche dobles MOTOS... MOTOS... "PERSECUCION INFERNAL y EL MAGNIFICO GRAN DUELO Matinée 4.20 tanda y noche 4.70.


UNIROYAL

TIEMBLE DE RISA O RIASE DEL TERROR...!!

JORGE PORCEL

LOS VAMPIROS LOS prefieren gorditos

ELIZABETH KUHAN · JAVIER PORTALES · NILO MARIÑO · ADOLFO GARCIA GRAU · TRISTAN · CHILO GUEVARA · HUGO PIMENTEL · DORY DELGADO · ALBERTO IRAZAR · JAIME PAZ · MARIQUITA GALLEGOS

EASTMANCOLOR

APTA PARA TODO PUBLICO

ARIES

¡LA RISA MAS ESCALOFRIANTE Y EL ESCALOFRIO MAS RISUEÑO DE LA HISTORIA DEL CINE ARGENTINO!

...CION GERARDO SOFOVICH Productor Asociado HUGO SOFOVICH

OTRO SENSACIONAL IMPACTO de INCOFISA

HOY MATINEE TANDA Y NOCHE GRAN SUCESO COMICO Cine SCALA HOY

¡¡LA CAMPEONA DEL AÑO EN SU QUINTA SEMANA!!

NO SE PRIVE DE VERLA... ULTIMAS SEMANAS...

LA PELICULA MAS IMPRESIONANTE HECHA EN HOLLYWOOD

Un voraz incendio estalla en un rascacielos de 138 pisos

GANADORA DE 3 "OSCAR"

IRWIN ALLEN'S

STEVE McQUEEN PAUL NEWMAN

INFIERNO EN LA TORRE

WILLIAM HOLDEN FAYE DUNAWAY

FRED ASTAIRE · SUSAN BLAKELY · RICHARD CHAMBERLAIN · JENNIFER JONES · O.J. SIMPSON · ROBERT VAUGHN · ROBERT WAGNER

IRWIN ALLEN · JOHN GUILLERMIN · STIRLING SILLIPHANT · JOHN WILLIAMS

HOY EL ESTRENO DEL SIGLO CINE UNIVERSO

HORARIO ESPECIAL POR LARGO METRAJE Matinee: 15.00 Tanda: 18.30 Noche: 21.45

El màs fabuloso botín de oro en

EL ROBO DEL SIGLO

HENRY FONDA en

ASTUCIA Y DINAMITA

Written by ELROY SCHWARTZ · Directed by ROBERT MICHAEL LEWIS · Produced by AUBREY SCHENCK · Executive Producer HARVE BENNETT ·

A UNIVERSAL PICTURE · TECHNICOLOR · DISTRIBUTED BY CINEMA INTERNATIONAL CORPORATION

HOY ESTRENO CINE TESLA

ATENCION SANTA CRUZ

Sentenciado a 28 años por un crimen que nunca cometió. Sólo dos cosas podían ayudarle a escapar. Toneladas de plata y Charles Bronson.

CHARLES BRONSON en LA FUGA INCREIBLE

ROBERT DUVALL · JILL IRELAND

Hoy gran premier avant noche

CINE SANTA CRUZ

FESTIVAL DEL CINE SOVIETICO

DEL 30 DE OCTUBRE AL 4 DE NOVIEMBRE

Auspiciado por el Instituto Boliviano de Cultura y la Embajada de la Unión Soviética en homenaje al Sesquicentenario de la República.

Natalia Bondarchuk y Natalia Varlei

Jueves 30 Tecnicolor

SOLARIS

Protagonizada por la estrella que nos visita

Natalia Bondarchuk

Donatas Banionis

Dirección: Andrei Tarcovsky

Viernes 31

Protagonizada por la otra estrella que nos visita

Natalia Varlei

Gunar Tsilinsky

GRAN ATRACCION

Dirección: Victor Giorgiev Technicolor

Sabado 1° Technicolor

LA NIEVE ARDIENTE

Gueorgui Zhenou - Tamara Sidelnikova

Dirección: Gauriil Equiazarov

Domingo 2

ME COMPRE UN PAPA

Aliosha Zagorsky

O. Lisenko

Dirección: I. Frez

Lunes 3

Technicolor

POEMA COREOGRAFICO

Maya Plisetskaia

Dirección: Vadim Derbenyov

Martes 4 Technicolor

Y EN EL OCEANO PACIFICO

Victor Avdiushko Anatoly Kusnetzov

Dirección: Yury Chuliukin

Cine 6 de AGOSTO

con sus mortiferos puños no mataba... los aniquillaba !!

LA VENGANZA DEL CAMPEON DEL KUNG FU

COLOR

HOY Titánico Estreno CINE PARIS

MATE MATICAS
NEURO VIMIN INTI
NEUROTONICO Y RECONSTITUYENTE BIOLOGICO


# PRESENCIA Deportes

La Paz, Bolivia, miércoles 29 de octubre de 1975

..CLAUSURA DE LOS JUEGOS PANAMERICANOS.- Escena de la clausura de los Juegos Panamericanos en México, en el estadio Azteca. Una fiesta que epilogó brillantemente el magno evento realizado en el país del norte. (FOTO ENVIADA POR MIGUEL VELARDE DEL CPDB)

## 31 y O. Petrolero juegan el domingo

### Garantías para Mcal. Santa Cruz

- 31 de Octubre y Oriente Petrolero se enfrentarán el domingo en el estadio Lastra, de acuerdo al programa ratificado anoche por el Consejo Central de la Asociación local de Fútbol.

Los albos para entonces, contarán con el concurso de todos sus titulares, incluyendo a sus cuatro jugadores que conformando la selección juvenil participaron en los Panamericanos.

Entre otros asuntos considerados anoche por el Consejo Central, se tomó conocimiento de la decisión de la matriz del fútbol nacional, brindando todo tipo de garantías a Mariscal Santa Cruz para su encuentro con San José en Oruro. El Comité Técnico en pleno se constituirá en Oruro como parte de estas garantías.

En cuanto a los anteproyectos de estatutos de la Asociación, se acordó dar término hasta el 15 de Noviembre a los clubes para que presenten sus observaciones y luego conformar una comisión que eleve un informe como base para su discusión en la Asamblea convocada para el 29 de ese mes. En consecuencia, no comenzó el análisis de ese documento como se había acordado en anterior reunión.

**SANCIONADOS**

El Comité de Disciplina y Penalidades de la Federación, impuso las siguientes sanciones:

Enrique Rodríguez, de Fancesa de Sucre, fue suspendido por un año calendario por agresión a un árbitro.Ignacio Quevedo, de Guabirá, dos partidos de suspensión y Justo Choque, de San José también quedó inhabilitado por dos fechas.

## Bolívar viaja hoy a ciudad de Sucre

..Utilizando un ferrobús de la Empresa Nacional Ferrocarriles, a las 7 horas de hoy viaja con destino a Sucr primer equipo del club Bolívar, que mañana debe enfrenta representativo de FANCESA, por el torneo nacional de fú "Sesquicentenario".

Jugadores de Bolívar afectados e impresionados po desastre aéreo del pasado lunes, en el cual perecieron personas, desistieron de trasladarse hoy en una aeronave presamente contratada por Bolívar al Lloyd Aéreo Boliviano retorno lo realizarán también por vía férrea.

El plantel "académico" que dirige el paraguayo Carlos Z bria, completó ayer sus entrenamientos con sesión combir de ejercicios físicos y fútbol. No existen lesionados de acuer informes de dirigentes de Bolívar.

La delegación que hoy viaja estará presidida por Al Carranza, que al mismo tiempo será el médico del grupo. jarán también el técnico Carlos Zanabria, el preparador fí Ciro Canelas, el utilero y todos los titulares y reservas.

Viajará Góngora, que ya repuesto de una lesión es posible integre el plantel que enfrentará a FANCESA. Se anuncia qu uruguayo Vásquez conformará la delegación.

## Tres mil periodistas estuvieron en México

..MEXICO, D.F. (Por Miguel Velarde, Enviado Especial del CPDB) - Casi tres mil periodistas de América fueron acreditados por el Comité Organizador de los Juegos Panamericanos para cubrir el desarrollo de este evento.

Jorge Escobosa Licona, Jefe de Prensa del Comité, informó que el número supera, y lejos, el registrado en anteriores eventos de este tipo, pues en la oportunidad participaron enviados de todos los países en pugna.

Estados Unidos fue el país que trajo un mayor cupo: 200, registrándose también un importante número de Canadá, Cuba, Brasil y Argentina.

Contrastando con esta masiva concurrencia, Trinidad y Tobago, Haití y Bolivia fueron las naciones que tuvieron un solo representante.

CENTRO

Toda la actividad informativa giró en torno al Centro de Prensa, instalado en el Hotel Hilton Continental.

Desde allí América, principalmente, y el Mundo, también, recibieron todo el detalle del evento.

Al respecto el propio Escobosa declaró que las agencias internacionales desplegaron todos sus recursos en la cobertura de la reunión.

Quince casetas para comunicación de larga distancia, treinta máquinas telex, veinte teléfonos conectados con cada uno de los escenarios, seis televisores que transmitían desde los distintos campos, tres máquinas xerox y casi doscientas máquinas de escribir fueron dispuestas en la sala que sirvió de punto de reunión cotidiana para la gente de agencias internacionales, periódicos, radio y televisión del continente.

## Intrascendente labor de Bolivia en Panamerican

..MEXICO, 27 (Enviado Especial del CPDB) - Utilizar la palabra intrascendente para calificar la actuación boliviana en los Séptimos Juegos Deportivos Panamericanos, es quizás recurrir al término más exacto para ubicar la participación nacional en esas justas.

En el deporte resulta difícil mentirle a la realidad y lo sucedido aquí no es otra cosa que el reflejo evidente de los alcances que en esta rama de la actividad tenemos.

A veces las comparaciones resultan odiosas, pero cuando de competiciones se trata éstas saltan a la vista y muestran el grado, el índice o la situación que en verdad nos corresponde.

Para situar al deporte boliviano no es necesario ver la tabla de medallas, pues por muchos esfuerzos que hagamos allí no vamos a encont

Y no es que tengamo cerrar las puertas de l tados, es necesario que altura de las cosas, sepa qué atenernos y qué tratar es el que conviene a nuestr ve dolencia.

En este particular siempre en el panamericano, convend que la delegación salió tada, casi desde el mo mismo de su partida.

El sectarismo de dirig mucho tuvo que ver en la

Ellos, en función de cara por el deporte a representan, mintieron mintieron asimi presagiando victorias que llegaron y tuvieron que lle México para darse cuen cuan equivocados estaban

## Litoral ganó el título de básquet 1975

- Litoral se consagró anoche campeón del torneo oficial de básquétbol de Primera de Honor --varones-- al superar en partido de trámite discreto al quinteto de Municipal por 80 a 68. Los 'tricolores' aventajaban luego del primer tiempo por 33 a 24.

El flamante campeón tuvo que apurar las acciones particulares al finalizar el primer tiempo y al iniciarse el segundo. Litoral logró triunfo justificado ya qué expuso mejores virtudes en el campo de juego.

Litoral justificó la conquista del título 1975 porque a lo largo de su campaña fue el mejor exponente del básquet local. De perder su próximo partido con Ingavi el resultado no le efectará en nada.

Litoral a lo largo de su camapaña actuó con: Limmes Franco, Jaime Vaca, Edgar Trajillo, Carlos Viscarra, Miguel Achá, Wilder Pacheco, Ricardo Gutiérrez y Yaseff Rahaj.

En otros cotejos jugados anoche Ingavi le ganó a Mariscal Santa Cruz por 72 a 66. En damas. Gimnasia superó a The Law por 70 a 44. El torneo prosigue hoy.

## Perú se adjudicó la "Copa América"

CARACAS, OCT. 28 (AFP).- Perú conquistó esta noche aquí el Campeonato Sudamericano de Fútbol, al vencer a la escuadra de Colombia por un gol contra cero en el partido final de la Copa América.

El encuentro se jugó ante un público de unas treinta mil personas que colmó las graderías del Estadio Olímpico de la Ciudad Universitaria, en el corazón de Caracas.

El primer tiempo del encuentro concluyó con ventaja de uno por cero a favor de los peruanos, luego que Sotil envió violentamente el esférico a las redes a los 25 minutos, resultado que se mantuvo hasta el final.

Ese tanto fue el fruto de la experiencia de los delanteros peruanos, quienes utilizaron el contragolpe para amenazar la valla del guardametas Zape.

En un partido calificado aquí como "sensacional", se estimó que la victoria peruana fue merecida.

Ambas escuadras se dieron por enteras desde los primeros minutos del enfrentamiento. En la primera fracción, Colombia llegó nueve veces al arco contrario, mientras que Perú lo hizo siete veces.

Los peruanos entregaron la media cancha a Colombia y defendieron con un bloque de nueve hombres su valla. Los colombianos no pudieron abrirla por el medio y no intentaron obtener la brecha a través de las puntas comandadas por Campaz y Ortiz.

Con la veterania de hombres como Cubillas y Sotil, Perú jugó al contragolpe, pasando así el primero, a menudo, desde la defensa al ataque.

Durante la segunda fracción del encuentro el esquema se mantuvo con las características señaladas, pero con un cerrojo peruano más decidido.

La fuerte presión colombiana casi se concreta en un gol de Campaz a los trece minutos de la fracción suplementaria, pero el tiro salió levemente desviado por encima del arco protegido por Sartor.

## Resolución para la difusión del deporte

..El Comité Organizador de los Juegos Deportivos Bolivarianos, presidido interinamente por Federico Nielsen Reyes, aprobó ayer una Resolución cuyo principal aspecto vela por la extensión de informaciones de tipo deportivo a diferentes niveles especialmente a escuelas y centros populares del país.

La mencionada Resolución en uno de los párrafos de su parte considerativa manifiesta claramente que: "...no bastan campos deportivos ni el solo hecho de contar con instructores capacitados, sino que, fundamentalmente debe tenderse a crear una mentalidad colectiva de afición a las prácticas de la cultura física".

La parte resolutiva dice:

1.- Los Departamentos de Infraestructura Deportiva y de Relaciones Públicas del Comité Organizador de los VIII Juegos Bolivarianos procederán a confeccionar cartillas y manuales para cada rama deportiva, que contengan una breve reseña de lo que es el Deporte, en general, y luego el historial de la respectiva especialidad deportiva, sus reglamentos de juego y un croquis o plano del campo deportivo que se requiera.

2.- A partir de enero del próximo año deberá iniciarse la publicación sucesiva de dichas cartillas y manuales para ser distribuidos entre profesores de Educación Física, organizaciones deportivas escolares, cuarteles, institutos militares, clubes deportivos, Asociaciones y Federaciones.

3.- Paralelamente con esta acción publicitaria, el Comité Organizador de los Juegos Bolivarianos buscará en una mayor medida, que hasta el presente, el concurso patriótico de la prensa oral y escrita, la televisión y una forma adecuada de realizar conferencias públicas dentro del contexto de procurar una difusión masiva del Deporte entre todas las capas sociales de nuestro pueblo.

## Festival de natación para el domingo 2

..La Asociación local de Natación organiza un festival gigante para el domingo próximo en la pileta de Obrajes, iniciando en esta forma sus campeonatos selectivos para conformar los equipos que representarán a La Paz en los Juegos "Santa Cruz 75" y en el Nacional a disputarse en Sucre.

La comisión técnica de la Asociación se encuentra estudiando el rol de pruebas al cual se sujetarán los campeonatos selectivos, en los que obligadamente deben participar nadadores de todas las categorías. Entre tanto, los nadadores se adiestran en diversas piscinas de la ciudad a fin de lograr un estado físico óptimo que les permita conformar los equipos paceños.